



**GÜMÜŞHANE**  
**İL ÖZEL İDARESİ**  
**2016 YILI FAALİYET**  
**RAPORU**



*“ Hususi İdareler(Özel İdareler) büyük kalkınma savaşımızda başarı hasılasını artıracak vazifeler almalı ve hususiyle hayat ucuzluğunu temin edecek, yerine göre tedbirler bulmalı ve salâhiyetlerini tam kullanmalıdır.”*

*K. Atatürk*



## SUNUŞ

Ülkemizde kamu yönetimi, merkezi ve yerinden Yönetim olarak ikiye ayrılmıştır. Bir yerinden yönetim kuruluşu olan İl Özel İdareleri, İl halkının mahalli müşterek nitelikteki ihtiyaçlarını karşılamak üzere kurulan ve karar organı seçmenler tarafından seçilerek oluşturulan, idari ve mali açıdan özerk kamu tüzel kişiliğine sahip kuruluşlardır.

Yeni kamu yönetimi anlayışı çerçevesinde yönetimde etkinliği ve verimliliği temel alan, geleceğe yönelik hızlı kararlar alma ve sorunlara süratle uygun çözümler bulma ve değişime uyum sağlama gibi yapıya kavuşmuş olup, bu bağlamda İl Özel İdarelerinin görev ve yetkileri artırılmıştır. Milli Eğitim, Turizm, Tarım, Sağlık, Çevre, Sanayi ve Ticaret, Bayındırlık, Kültür, Spor, Sosyal Hizmetler, Acil Afet, İmar, Yol, Su, Kanalizasyon gibi bir çok hizmetin yürütülmesinde İl Özel İdarelerine görev verilmiştir.



Gümüşhane İl Özel İdaresinin 2016 yılı bütçe hedefleri ve çalışma programları, yeni bir anlayışla her geçen gün hizmet kalitesini daha üst düzeye çıkarmak amacı ve üstün sorumluluk duygusu ile güler yüzlü ve tarafsızlık ilkeleri doğrultusunda yapılmış olup, çok kısıtlı bütçe imkânlarına rağmen altyapı hizmetlerinin yanısıra İlimizin ekonomik kalkınmasında öncelikli olan Turizm, Tarım ve Madencilik sektörlerinde gerçekleştirilen faaliyetlere teknik ve ekonomik destekler sağlanmıştır.

Bu çerçevede hazırlanan 2016 yılı faaliyet raporu İl Özel İdaresi tarafından yapılan çalışmaların kamuoyuna duyurulması, yürütülen faaliyetler ile ulaşılan sonuçların kamuoyu tarafından görülebilmesi, ilgililerin faaliyetler konusunda bilgi edinmesi, kurumsal bazda öz eleştiri yapılabilmesi, kamuda iyi yönetim ilkelerinin hayata geçirilmesi ve özellikle kamu yönetiminde saydamlık ve şeffaflığın artırılması açısından büyük önem taşımaktadır.

5302 sayılı İl Özel İdaresi Kanunu'nun 39 uncu maddesi gereğince hazırlanan 2016 yılı Gümüşhane İl Özel İdaresi Faaliyet Raporu'nu İl Genel Meclisimizin takdirlerine sunarken, raporda yer alan çalışmaların gerçekleşmesinde büyük çaba gösteren İl Genel Meclisi Üyelerine, İl Özel İdaresinin tüm çalışanlarına, İl Müdürlüklerimize ve her türlü desteği sağlayan saygıdeğer halkımıza en içten teşekkürlerimi arz ediyorum.

Okay MEMİŞ  
Vali

# 2016 YILI GÜMÜŞHANE İL ÖZEL İDARESİ FAALİYET RAPORU

## İÇİNDEKİLER

### I-GENEL BİLGİLER

- A- Misyon ve Vizyon
- B- Yetki, Görev ve Sorumluluklar
- C- İdareye İlişkin Bilgiler

- 1- Fiziksel Yapı
- 2- Teşkilat Yapısı
- 3- Bilgi ve Teknolojik Kaynaklar
- 4- İnsan Kaynakları
- 5- Sunulan Hizmetler
- 6- Yönetim ve İç Kontrol Sistemi

D-Diğer Hususlar

### II-AMAÇ VE HEDEFLER

- A-İdarenin Amaç ve Hedefleri
- B-Temel Politikalar ve Öncelikler
- C-Diğer Hususlar

### III- FAALİYETLERE İLİŞKİN BİLGİ VE DEĞERLENDİRMELER

A-Mali Bilgiler

- 1- Bütçe Uygulama Sonuçları
- 2-Temel mali Tablolara İlişkin Açıklamalar
- 3- Mali Denetim Sonuçları
- 4-Diğer Hususlar

B-Performans Bilgileri

- 1- Faaliyet ve Proje Bilgileri
- 2- Performans Sonuçları Tablosu
- 3-Performans Sonuçlarının Değerlendirilmesi
- 4- Performans Bilgi Sisteminin Değerlendirilmesi
- 5- Diğer Hususlar

### IV-KURUMSAL KABİLİYET ve KAPASİTENİN DEĞERLENDİRİLMESİ

- A-Üstünlükler
- B-Zayıflıklar
- C-Değerlendirme

## V-ÖNERİ VE TEDBİRLER

### I-GENEL BİLGİLER

#### A-Misyon ve Vizyon

##### **Misyonumuz**

Gümüşhane ilinde; gençlik ve spor, sağlık, tarım, sanayi ve ticaret, ilin çevre düzeni plânı, bayındırlık ve iskân, toprağın korunması, erozyonun önlenmesi, kültür, sanat turizm, sosyal hizmet ve yardımlar, yoksullara mikro kredi verilmesi, çocuk yuvaları ve yetiştirme yurtları; ilk ve orta öğretim kurumlarının arsa temini, binalarının yapım, bakım ve onarımı ile diğer ihtiyaçlarının karşılanmasına ilişkin hizmetleri il sınırları içinde; imar, yol, su, kanalizasyon, katı atık, çevre, acil yardım ve kurtarma; orman köylerinin desteklenmesi, ağaçlandırma, park ve bahçe tesisine ilişkin hizmetleri belediye sınırları dışında yerine getirmektedir.

Kısaca: hesap verilebilir, demokratik, katılımcı ve şeffaf bir yönetim anlayışıyla; vatandaşlara en yakın yerlerde ve uygun yöntemlerle, insan ve çevre odaklı, gerektiğinde sivil toplum örgütleri ve diğer kamu kuruluşlarıyla birlikte hareket ederek, mahalli, müşterek nitelikte olmak üzere, bütçe imkânları ve önceliklerini de dikkate alarak, kanunlarla verilen görev ve sorumluluklarını yerine getirmektedir.

##### **Vizyonumuz**

İnsanlarımızın yaşam kalitesi ve refah düzeyini yükseltmek, köyler ve kent arasındaki gelişmişlik farkını en aza indirmek, toplumun yaşadıkları yerden dolayı mutluluk duyduğu, sosyal, kültürel ve ekonomik anlamda bölgenin gelişmiş illeri arasında olmak için;

İhtiyaçlara duyarlı, kısır çekişmelerden ve politik kaygılardan uzak bir karar alma ve uygulama sistemine sahip, güler yüzlü personel ve yönetici kadrolar ile takım ruhunun oluşturulduğu bir hizmet kuruluşu olmaktadır.

Kısaca; Gümüşhane'yi, insanların severek yaşadıkları bir il haline getirmektedir.

#### B-Yetki, Görev ve Sorumluluklar

İl Özel İdaresi mahalli müşterek nitelikte olmak şartıyla;

Gençlik ve spor, sağlık, tarım, sanayi ve ticaret ilin çevre düzeni planı, bayındırlık ve iskân, toprağın korunması, erozyonun önlenmesi, kültür, sanat, turizm, sosyal hizmet ve yardımlar, yoksullara mikro kredi verilmesi, çocuk yuvaları ve yetiştirme yurtları ilk ve orta öğretim kurumlarının arsa temini, binaların yapım, bakım ve onarımı ile diğer ihtiyaçların karşılanmasına ilişkin hizmetlerin il sınırları içinde,

İmar, yol, su, kanalizasyon, katı atık, çevre, acil yardım ve kurtarma; orman köylerinin desteklenmesi, ağaçlandırma, park ve bahçe tesisine ilişkin hizmetleri belediye sınırları dışında yapmakla görevli ve yetkilidir.

İl çevre düzeni planı; valinin koordinasyonunda, Büyükşehirlerde Büyükşehir belediyeleri, diğer illerde il belediyesi ve il özel idaresi ile birlikte yapılır. İl çevre düzeni planı belediye meclisi ile il genel meclisi tarafından onaylanır.

Hizmetlerin yerine getirilmesinde öncelik sırası, İl Özel İdaresinin mali durumu, hizmetin ivediliği ve verildiği yerin gelişmişlik düzeyi dikkate alınarak belirlenir.

İl Özel idaresi hizmetleri, vatandaşlara en yakın yerlerde ve en uygun yöntemlerle sunulur.

Hizmet sunumunda özürlü, yaşlı, düşkün ve dar gelirlilerin durumlarına uygun yöntemler uygulanır. Hizmetlerin diğer mahalli idareler ve kamu kuruluşları arasında bütünlük ve uyum içinde yürütülmesine yönelik koordinasyon o ilin valisi tarafından sağlanır.

## **C-İdareye İlişkin Bilgiler**

### **1-Fiziksel Yapı**

İl Özel İdaresi; İl Merkezinde Cumhuriyet Caddesinde bulunan 3 katlı bina ile yine il merkezinde Yeni Mahallede bulunan 2 adet binada hizmet vermektedir.

### **2- Teşkilat Yapısı**

Gümüşhane İl Özel İdaresi; Mali Hizmetler Müdürlüğü, Yazı İşleri Müdürlüğü, İnsan Kaynakları ve Eğitim Müdürlüğü, İmar ve Kentsel İyileştirme Müdürlüğü, Ruhsat ve Denetim Müdürlüğü, Yol ve Ulaşım Hizmetleri Müdürlüğü, Tarım Hizmetleri Müdürlüğü, Bilgi İşlem Müdürlüğü, Plan Proje Müdürlüğü, Encümen Müdürlüğü, Destek Hizmetleri Müdürlüğü ve Hukuk Müşavirliğinden oluşmaktadır.

## GÜMÜŞHANE İL ÖZEL İDARESİ TEŞKİLAT ŞEMASI

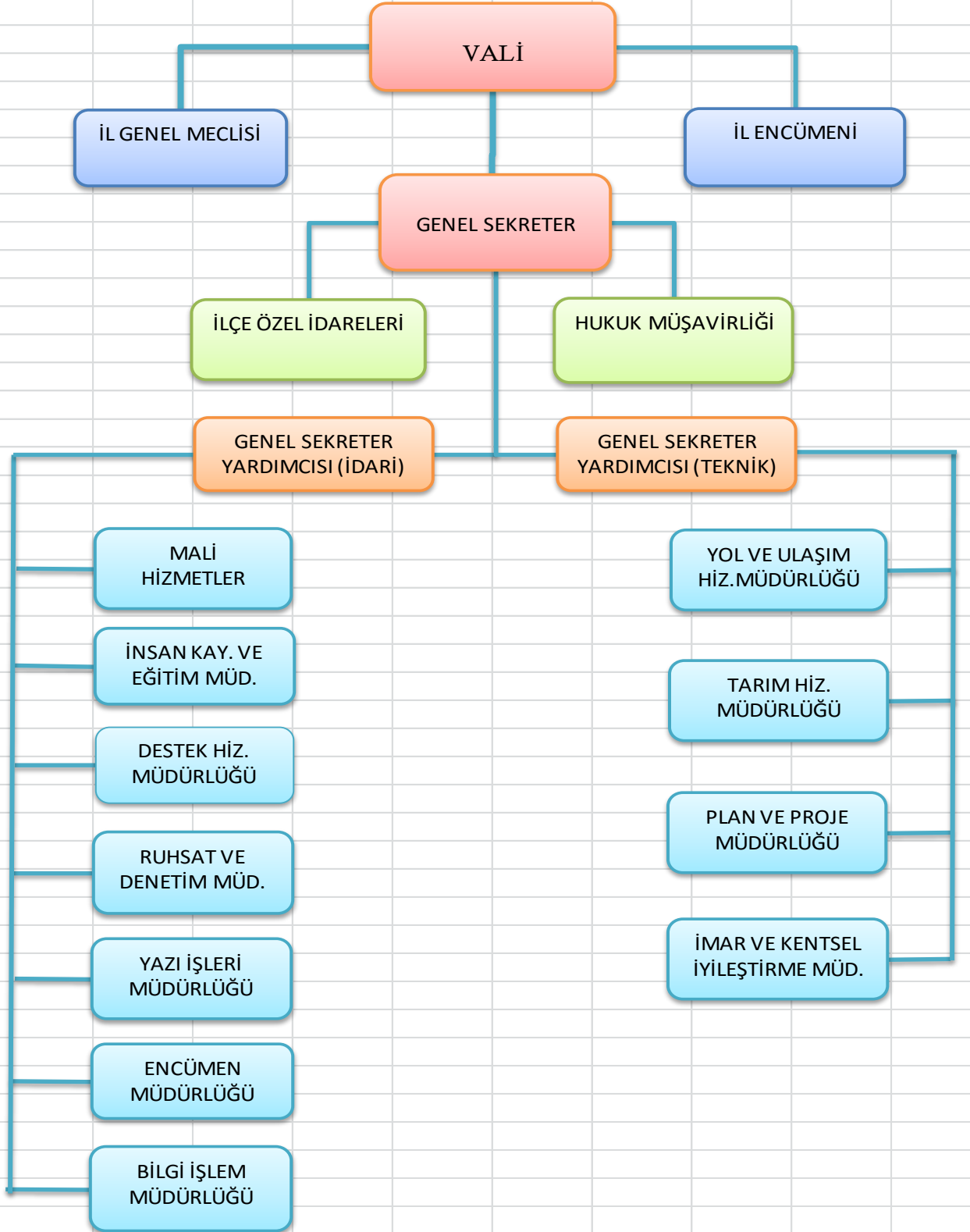



### 3- Bilgi ve Teknolojik Kaynaklar

Tüm birimlerimizde Internet bağlantılı bilgisayarlar bulunmaktadır. Bütçe ve muhasebe işlemleri İçişleri Bakanlığının hazırlanmış olduğu yazılım üzerinden gerçekleştirilmektedir.

### 4- İnsan Kaynakları

### 5-Sunulan Hizmetler

## 5/1 İNSAN KAYNAKLARI VE EĞİTİM MÜDÜRLÜĞÜ 2016 YILI FAALİYETLERİ

### BÜTÇE GİDERLERİ TABLOSU

Yurt içi geçici görev yollukları	3.450,71
Yurt içi sürekli görev yollukları	33.315,26
Kıdem tazminatları	2.372.112,75
Kurslara katılma ve eğitim giderleri	522,54
Diğer giderler Toplamı	26.590.265,94
<b>GENEL TOPLAM</b>	<b>28.999.667,20</b>

- 1) 12 Adet sözleşmeli personellerle ilgili işlemler yapıldı.
- 2) 55 kişiye derece, kademe ve terfi işlemi yapıldı.
- 3) 5 personele e-içişleri personel kaydı yapıldı.
- 4) 38 kişiye çalışma belgesi verildi.
- 5) 5 adet memur emekli edildi.
- 6) 1 memur tayinle ayrıldı.
- 7) 1 memur açığa alındı.
- 8) 21 işçinin emekli işlemi yapıldı.
- 9) 1 işçi ihraç edildi.
- 10) 1 memur askerlik dönüşü tekrar işe başlatıldı.
- 11) 18 adet işçi kadro iptali, 2 memur kadro ihdası 4 adet memur kadro iptali yapıldı.
- 12) 3 Müdür, 1 şef, 1 Mühendis, 2 Bilgisayar İşlt.,1 V.H.K.İşlt.1 Ambar Memuru ve 1 Memur kadrosunda görevde yükselme ve unvan değişikliği sınavı açıldı.
- 13) 10 personelin eğitim seminerine katılması sağlandı.
- 14) 15 stajyer öğrenciye beceri eğitimi ve maaş işlemi yapıldı..
- 15) 138 onay yazısı işlemi yapıldı.
- 16) Protokol gereği Kredi Yurtlar kurumuna öğrenci yerleştirme işlemleri yapıldı.
- 17) 456 kişiye izin işlemi yapıldı.
- 18) 190 Özel İdare İşçilerinin aylık maaş ve tediye ödeme işlemleri yapıldı.
- 19) 52 İl Özel İdare memuruna aylık maaş ve tediye ödeme işlemleri yapıldı.
- 20) 12 sözleşmeli memur aylık maaş işlemleri yapıldı.
- 21) 5 Encümen'e aylık maaş işlemleri yapıldı.
- 22) Tüm Personele 28.999.667,20 TL toplam bütçe gideri yapıldı.

MEMUR NORM KADRO STANDARDI TOPLAMI	MEVCUT MEMUR KADROLARI			
	İHDAS	DOLU	BOŞ	TOPLAM
188	129	63	66	129

S.No.	Sınıfı	Ünvanı	Adet	Derece	Dolu	Boş
1	G.İ.H	Genel Sekreter	1	1	1	
2	G.İ.H	Genel Sekreter Yrd.	2	1	2	
3	G.İ.H	İl Özel İdare Müdür Yrd.	1	1	1	
4	G.İ.H	Encümen Müdürü	1	1	1	
5	G.İ.H	Gelir Müdürü	1	1	1	
6	G.İ.H	Emlak İstimlak Müdürü	1	1		1
7	G.İ.H	İlçe Özel İdare Müdürü	5	1	4	1
8	G.İ.H	İlçe Özel İdare Müdürü	1	3		1
9	G.İ.H	Mali Hizmetler Müdürü	1	1	1	
10	G.İ.H	İnsan Kaynak. Ve Eğt.Müd.	1	1	1	
11	G.İ.H	İmar ve Kent.İyileş.Müd.	1	1		1
12	G.İ.H	Destek Hizmetleri Müdürü	1	1	1	
13	G.İ.H	Yol ve Ulaşım Hizmet.Müd.	1	1		1
14	G.İ.H	Ruhsat ve Denetim Müdürü	1	1	1	
15	G.İ.H	Tarımsal Hizmetler Müdürü	1	1		1
16	G.İ.H	Plan ve Proje Müdürü	1	1		1
17	G.i.H	Yazı İşleri Müdürü	1	1	1	
18	G.İ.H	Bilgi İşlem Müdürü	1	1		1
19	G.İ.H	Hukuk Müşaviri	1	5		1
20	A.H	Avukat	1	6		1
21	D.H	İç Denetçi	1	3		1
22	T.H	Mühendis	6	1	5	1
24	T.H	Mühendis	1	2	1	
25	T.H.	Mühendis (9 Sözleşmeli)	17	5	13	4
26	T.H.	Mimar (Sözleşmeli)	1	5	1	
27	T.H.	Arkeolog	1	5		1
28	T.H.	Şehir Plancısı	2	5	1	1
29	T.H	Tekniker	2	1	1	1
30	T.H	Tekniker	1	3	1	
31	T.H	Tekniker	1	8		1
32	T.H	Teknisyen	2	3	1	1
33	G.İ.H	Mali Hizmetler Uzmanı	2	1		2

34	G.İ.H	Mali Hizmetler Uzman Yrd.	1	6	1	
35	G.İ.H	Sivil Savunma Uzmanı	1	1		1
36	G.İ.H	Uzman	2	1		2
37	G.İ.H	Şef	6	3	3	3
38	G.İ.H	Şef	1	5	1	
39	G.İ.H	Şef	2	7	1	1
40	T.H	Programcı (Sözleşmeli)	1	5	1	
41	G.İ.H	Bilgisayar İşletmeni	2	3	2	
42	G.İ.H	Bilgisayar İşletmeni	2	5	2	
43	G.İ.H	Bilgisayar İşletmeni	1	7		1
44	G.İ.H.	Bilgisayar İşletmeni	1	9		1
45	G.İ.H	Bilgisayar İşletmeni	3	10		3
46	G.İ.H	Veri Hazırlama Kont. İşletmeni	4	3	1	3
47	G.İ.H	Veri Hazırlama Kont. İşletmeni	1	4		1
48	G.İ.H	Veri Hazırlama Kont. İşletmeni	1	5	1	
49	G.İ.H	Veri Hazırlama Kont. İşletmeni	3	7	2	1
50	G.İ.H	Veri Hazırlama Kont. İşletmeni	3	8	1	2
51	G.İ.H	Veri Hazırlama Kont. İşletmeni	2	9		2
52	G.İ.H	Veri Hazırlama Kont. İşletmeni	1	1		1
53	G.İ.H	Ambar Memuru	1	7	1	
54	G.İ.H	Ambar Memuru	1	10	1	
55	G.İ.H	Tahsildar	1	5	1	
56	G.İ.H	Memur	3	5	2	1
57	G.İ.H	Memur	1	10	1	
58	G.İ.H	Şoför	4	5	1	3
59	G.İ.H	Şoför	1	7		1
60	G.İ.H	Şoför	2	12		2
61	Y.H	Kaloriferci	4	7	1	3
62	Y.H	Kaloriferci	3	12		3
63	Y.H	Kaloriferci	1	13		1
64	Y.H	Hizmetli	1	5		1
65	Y.H	Hizmetli	1	7		1
66	Y.H	Hizmetli	4	12		4
67	Y.H	Aşçı	1	13		1
GENEL TOPLAM			129		63	66

SÜREKLİ İŞÇİ DOLU-BOŞ KADRO CETVELİ

SÜREKLİ İŞÇİ NORM KADRO STANDARDI TOPLAMI	MEVCUT SÜREKLİ İŞÇİ KADROLARI			
	İHDAS	DOLU	BOŞ	TOPLAM
94	73	190		190

MEVCUT SÜREKLİ İŞÇİ KADROSUNUN					
UNVAN KODU	UNVANI				
		İHDAS	DOLU	BOŞ	TOPLAM
	- Asfalt Plent Operatörü		2		2
	- Asfalt Ser.Operatörü		2		2
	- Asfalt Ser.Operatör Yrd.		1		1
	- Asfalt Usta Yardımcısı		1		1
	- Aşçı		3		3
	- Aşçı Yardımcısı		3		3
	- Atölye Ustası		16		16
	- Atölye Usta Yardımcısı		1		1
	- Ateşleyici		2		2
	- Bina ve Mal Bakıcısı		10		10
	- Büro Görevlisi		2		2
	- Distribütör Operatörü		1		1
	- Düz İşçi		25		25
	- Elektrik Tesisat Ustası		2		2
	- İnşaat Ustası		3		3
	- İş Makinaları Oprt.(Büyük)		20		20
	- İş Makinaları Oprt.(Küçük)		3		3
	- İş Makinaları Şoförü		10		10
	- İş Makinaları Yağcısı		8		8
	- Köy Tesisleri Teknisyeni		2		2
	- Makine Yedek Parça Teknis.		1		1
	- Nivocu		1		1
	- Sürveyan		1		1
	- Tabancacı		3		3
	- İşçi (Özel İdare)		28		28
10820	- İşçi (*)	13	1		1
1160	- Aşçı (*)	2			0
22580	- Şoför (*)	15	7		7
17840	- Operatör (*)	25	20		20
25560	- Usta (*)	9	8		8
25700	- Ustabaşı (*)	1	1		1
26320	- Yağcı (*)	8	2		2
KURUM TOPLAMI (Tüm İşçi Unvanları)		73	190		190

PERSONELİN BİRİMLERE VE SINIFLARA GÖRE DAĞILIMI

BİRİMLER	MEMUR			İŞÇİ	SÖZLEŞMELİ	TAŞERON	TOP-LAM
	G.İ.H	T.H	Y.H	DAİMİ	4/B	Hizmet Alımı	
Genel Sekreterlik	3						3
İnsan Kay. ve Eğitim Müdürlüğü	5			32	1	19	57
Destek Hizmetler Müdürlüğü	5			71	3	51	130
Yol ve Ulaşım Hizmetler Müdürlüğü	1	3		22	1	2	29
Mali Hizmetler Müdürlüğü	7			5		1	13
Plan Proje Müdürlüğü		5		5	2	1	13
Ruhsat Denetim Müdürlüğü	2	1			1		4
İmar ve Kent. İyl. Müdürlüğü		2	1	7	2	6	18
Yazı İşler Müdürlüğü	3			3			6
Tarım Hizmetler Müdürlüğü		2		6	1		9
Hukuk İşleri	1				1		2
Encümen Müdürlüğü	1			4			5
Bilgi İşlem Müdürlüğü	1			2		1	4
Torul İlçe Özel İdare Müdürlüğü	1	1		11		12	25
Kürtün İlçe Özel İdare Müdürlüğü	2			2		11	15
Şiran İlçe Özel İdare Müdürlüğü	1			11		12	24
Kelkit İlçe Özel İdare Müdürlüğü	2			7		16	25
Köse İlçe Özel İdare Müdürlüğü	2			2		5	9
TOPLAM :	37	14	1	190	12	137	391

**5/2 YOL VE ULAŞIM HİZMETLERİ MÜDÜRLÜĞÜ 2016 YILI FAALİYET RAPORU**  
**YOL VE ULAŞIM HİZMETLERİ MÜDÜRLÜĞÜ 2016 YILI BÜTÇESİ**

S.No :	İŞ KALEMİ	BÜTÇE KODU (TERTİBİ)	2016 ÖDENEĞİ	EK ÖDENEK	TOPLAM ÖDENEK	KULLANILAN ÖDENEK	KALAN ÖDENEK
1	Yolluklar	44 29 33 00 00 01 12 05 03 31 01	3.000,00	1.250,80	4.250,80	4.250,80	0,00
2	İlan Giderleri	44 29 33 00 00 01 12 05 03 54 01	10.000,00	5.635,30	15.635,30	15.635,30	0,00
3	Asfalt Alım Projesi	44 29 33 00 00 04 51 21 05 03 86 01	750.000,00	-72.649,58	677.350,42	677.350,42	0,00
4	Patlayıcı Madde Alımı	44 29 33 00 00 04 51 22 05 03 86 01	130.000,00	140.582,31	270.582,31	270.582,31	0,00
5	Sanat Yapıları (Menfez-Duvar vb.)	44 29 33 00 00 04 51 23 05 03 89 01	200.000,00	-175.863,10	24.136,90	24.136,90	0,00
6	Yol Yapım Bakım ve Onarım Giderleri	44 29 33 00 00 04 51 24 05 03 86 01	300.000,00	17.611,35	317.611,35	317.611,35	0,00
7	Çimento, Demir, Köprü korkuluk Demiri Nezaretçi Kişisel Koruyucu Madde alımı	44 29 33 00 00 04 51 32 05 03 51 04	300.000,00	-45.560,43	254.439,57	254.439,57	0,00
8	Trafik İşaret ve Köy İsim Levha Alımı	44 29 33 00 00 04 51 33 05 03 86 01	150.000,00	-92.516,91	57.483,09	19.529,00	37.954,09
9	Bakımevleri Onarım Projesi	44 29 33 06 10 05 05 06 7 90	0,00	334.278,60	334.278,60	334.278,60	0,00
TOPLAM		TOPLAM	<b>1.843.000,00</b>	<b>112.768,34</b>	<b>1.955.768,34</b>	<b>1.917.814,25</b>	<b>37.954,09</b>

**Yukarıdaki Ödeneklerle Aşağıdaki İşlemler Yapılmıştır.**

1	Tesviye Yol Yapım İşi	24+150	KM	
2	Onarım Yol Yapım İşi	60+500	KM	
3	Stabilize Yol Yapım İşi	59+200	KM	
4	Malzemeli Bakım	59+250	KM	
5	Greyderle Yol Bakım Onarım İşi	13608+000	KM	
6	I. Kat Asfalt Yol Yapım İşi	3+500	KM	
7	II. Kat Asfalt Yol Yapım İşi	7+000	KM	
8	Asfalt Yama, aşınma ve tabaka için Üretilen BKS Malzeme	8200	Ton	Merkez ve İlçe Köy Yollarında Kullanılan
		6800	Ton	Protokolle Belediye Kamu Kurumlarına Verilen
9	Muhtelif Ebatlarda Üretilen Büz	562	Adet	Merkez ve İlçe Köy Yollarında Kullanıldı
10	Muhtelif Ebatlarda Kullanılan Boru	1920	MT	Merkez ve İlçe Köy Yollarında Kullanıldı
11	Çimento Alımı	600	TON	Merkez ve İlçe Köy Yolları ve Büz Üretiminde Kullanıldı
12	Trafik İşaret ve Levha Yapımı	113+830	KM	Merkez ve İlçe Köy Yollarında Yapıldı

**2016 YILI İL ÖZEL İDARESİ TARAFINDAN GERÇEKLEŞEN İŞLERE AİT ENVANTER**

<b>İŞİN ADI</b>	<b>MERKEZ</b>	<b>TORUL</b>	<b>KELKİT</b>	<b>ŞİRAN</b>	<b>KÖSE</b>	<b>KÜRTÜN</b>	<b>TOPLAM (KM)</b>
<b>YENİ YOL</b>	9+400	1+800	10+500	0+050	0+500	1+900	24+150
<b>YOL ONARIMI</b>	14+900	3+550	24+000	17+300	0+000	0+750	60+500
<b>STABİLİZE</b>	10+500	1+600	12+000	24+000	2+000	9+100	59+200
<b>MALZEMELİ BAKIM</b>	5+000	3+100	17+500	18+000	4+750	10+900	59+250
<b>TRAFİK İŞ. VE LEV.</b>	26+970	40+510	15+980	30+370	0+000	0+000	113+830
<b>ASFALT ONARIM</b>	90+000	70+000	150+000	149+500	10+000	12+000	481+500
<b>REGLAJ</b>	3894+000	2865+000	2316+000	1716+000	390+000	2427+000	13608+000
<b>BÜZ (ÇEŞİTLİ EBATLARDAN) (ADET)</b>	209	25	48	153	67	60	562
<b>KORUGE BORU (ÇEŞİTLİ EBATLARDAN) (ADET)</b>	706	204	372	272	144	222	1920
<b>I.KAT ASFALT</b>	-	-	1+000	-	2+500	-	3+500
<b>II.KAT ASFALT</b>	2+000	5+000	-	-	-	-	7+000



**2016 YILI İL ÖZEL İDARESİ İŞ PROGRAMI UYGULAMA ENVANTERİ**

İŞİN ADI (NEVİ)	BİRİM	MERKEZ	KELKİT	KÖSE	KÜRTÜN	ŞİRAN	TORUL	Y.PLANLAN TOPLAM (KM)	BİRİM FİYAT	TUTARI (TL)	YAPILAN TÛL	TUTARI	GERÇEKLEŞME
YENİ YOL (TESVİYE)	KM	20+750	9+500	0+500	9+500	5+000	2+500	47+750	70.000,00	3.342.500,00	24+150	1.690.500,00	50,58%
YOL ONARIMI	KM	21+800	22+000	0+000	0+750	12+500	3+250	60+300	30.000,00	1.809.000,00	60+500	1.815.000,00	100,33%
STABİLİZE	KM	9+500	6+000	3+000	6+300	17+500	3+000	45+300	20.000,00	906.000,00	59+200	1.184.000,00	130,68%
MALZEMELİ BAKIM	KM	10+500	11+000	4+000	14+000	13+500	2+300	55+300	5.000,00	276.500,00	59+250	296.250,00	107,14%
TRAFİK İŞ. VE LEV.	KM	120+000	150+000	30+000	45+000	65+000	80+000	490+000	500,00	245.000,00	113+830	56.915,00	23,23%
ASFALT ONARIM (BSK. Mlz İle YAMA)	KM	311+000	239+000	50+000	56+000	149+000	147+000	952+000	2.997,00	2.853.144,00	481+500	1.443.055,50	50,58%
GREYDERLE REGLAJ	KM	3894,000	2316+000	390+000	2427+000	1716+000	2865+000	13608+000	200,00	2.721.600,00	13608+000	2.721.600,00	100,00%
BETON BÛZ	AD.	209	95	67	120	153	120	764	70,00	53.480,00	562	39.340,00	73,56%
İKAT AS-FALT SATHİ KAPLAMA	KM	0+000	1+000	2+500	0+000	0+,000	0+,000	3+500	85.000,00	297.500,00	3+500	297.500,00	100,00%
İL.KAT AS-FALT SATHİ KAPLAMA	KM	2+000	0+000	2+000	0+000	0+,000	3+,000	7+000	30.000,00	210.000,00	7+000	210.000,00	100,00%
ÇİMENTO	TON	197	100	40	100	93	70	600	200	120.000,00	600	120.000,00	100,00%
K.BORU	MT	706	372	144	222	272	204	1920	100	192.000,00	1920	192.000,00	100,00%
T O P L A M T U T A R										13.026,724	--	10.066.160	--

**2016 YILINDA İHALE YOLUYLA YAPILAN İŞLER**

S.NO	İLÇESİ	İŞİN YERİ	YAPILAN YOLUN ARALIĞI	İŞİN CİNSİ	TÜLÜ (KM)	ÖDENEĞİN KAYNAĞI	ÖDENEĞİ (TL)KDV DAHİL
1	MERKEZ	Süleymaniye Mahalle Yolu	Km:2+200-2+900 Arası	Yol Yapım İşi	0+700	Turizm Bakanlığı	500.381,20
2	MERKEZ	Süleymaniye Mahalle İçi	Km:2+900-4+400 Arası	Parke Y. Yapımı	1+500	Turizm Bakanlığı	2.094.500,00
3	TORUL	Zigana Köyü Limni Gölü Ulaşım Yolu	Km:0+000-5+500 Arası	Beton Yol	5+500	Turizm Bakanlığı	2.397.325,42
TOPLAM:					7+700		4.992.206,62
4	KÜRTÜN	Örümcek Ormanları Ulaşım Yolu	Km:8+000-11+500 Arası	Beton Yol İşi	3+500	Milli Parklar	804.036,42
5	TORUL	Zigana Köyü Limni Gölü Ulaşım Yolu	Km:5+500-11+000 Arası	Beton-Parke	5+500	Milli Parklar	1.336.936,62
6	TORUL	Gülaçar Köyü Turizm Yolu	Km:0+000-2+500 Arası	Yol Yapım İşi	2+500	Milli Parklar	604.359,60
7	ŞİRAN	Seydibaba Tomara Şelalesi Yolu	Km:14+000-16+000 Arası	Yol Yapım İşi	1+600	Milli Parklar	1.390.040,00
8	ŞİRAN	Yukarı Kulaca Köy Yolu	Km:9+000-10+700 Arası	Parke Yapım İşi	1+700	Milli Parklar	332.052,00
9	ŞİRAN	Şiran-Çakırkaya-Şelale Yolu	Km:8+000-14+000 Arası	Yol Yapımı İşi	6+000	Milli Parklar	1.856.825,64
TOPLAM:					20+800		6.324.250,28
10	MERKEZ	Hastane Ulaşım Yolu	Km:0+000-1+431 Arası	Komple Y. Yapım	1+431	Bakanlık	2.903.980,00
11	ŞİRAN	Sellidere-Susuz Grup Yolu Asf. Sat. Kap.	Km:0+000-11+900 Arası	Asfalt Yapım İşi	11+900	Bakanlık	569.497,50
12	ŞİRAN	Kozağaç-Boğazyayla Grup Yolu	Km:0+000-10+400 Arası	Temel Yapım İşi	10+400	Bakanlık	365.800,00
13	KELKİT	Sarışeyh-Gültepe Köy ve Grup Yolu	Km:0+000-13+000 Arası	Asfalt Yapım İşi	13+000	Bakanlık	1.049.728,00
TOPLAM:					36+731		4.889.005,50
14	KELKİT	Bakımevi	Bina İçi ve Çevresinde	Onarım Tadilat	-	Özel İdare	60.452,92
15	KÖSE	Bakımevi	Bina İçi ve Çevresinde	Onarım Tadilat	-	Özel İdare	41.092,43
16	KÜRTÜN	Bakımevi	Bina İçi ve Çevresinde	Onarım Tadilat	-	Özel İdare	104.125,57
17	ŞİRAN	Bakımevi	Bina İçi ve Çevresinde	Onarım Tadilat	-	Özel İdare	63.181,64
18	TORUL	Bakımevi	Bina İçi ve Çevresinde	Onarım Tadilat	-	Özel İdare	67.612,32
TOPLAM					-		336.464,88
GENEL TOPLAM					65+231		16.541.927,28

**2016 YILINDA ÖZEL İDARE BÜTÇESİNDEN YAPILAN YENİ YOLLAR**

S.No	İLÇESİ	KÖYÜ ve ÜNİTESİ	YAPILAN İŞİN CİNSİ (Yeni Yol Yapımı)	AÇIKLAMASI	Yapılması Gereken Tül (KM)	Yapılan Tül (KM)
1	MERKEZ	Dölek	Arazi Yolu	Yapılmadı	1+000	0+000
2	MERKEZ	Pehlivantaş	Arazi Yolu	Yapılmadı	0+600	0+000
3	MERKEZ	Balıca	Mah.Yolu ve Yayla Yolu	Yapıldı	1+000	1+000
4	MERKEZ	Esenler	Yayla Yolu	Yapılmadı	2+000	0+000
5	MERKEZ	Süngübayır-Ardıç	Arazi Yolu	Yapıldı	2+000	2+000
6	MERKEZ	Dibekli Köyü	Arazi Yolu	Yapılmadı	2+000	0+000
7	MERKEZ	Aşağı Yuvalı	Mah. Yolu	Yapıldı	0+500	0+500
8	MERKEZ	Akçakale	Cevizli Mah. Arazi Yolu	Yapıldı	1+000	0+500
9	MERKEZ	Boyluca	Yayla Yolu	Yapıldı	6+500	0+500
10	MERKEZ	Pirahmet	Arazi Yolu	Yapıldı	0+500	0+800
11	MERKEZ	İkiz Köyü	Yayla Yolu	Yapılmadı	5+000	0+000
12	MERKEZ	Harmancık	Arazi Yolu	Yapıldı	0+500	0+500
13	MERKEZ	Hasköy	Arazi Yolu ve Mezarlık Yolu	Yapıldı	0+600	0+600
14	MERKEZ	Beşoaba	Arazi Yolu	Yapıldı	0+500	1+200
15	MERKEZ	Karamustafa	Ahletli Mah.Bağlantı Yolu	Yapılmadı	1+000	0+000
16	MERKEZ	Yeşildere	Yayla Yolu	Yapıldı	1+000	1+000
17	MERKEZ	Mescitli	Arazi Yolu	Yapılmadı	0+500	0+000
18	MERKEZ	Olucak	Arazi Yolu	Yapılmadı	1+500	0+000
19	MERKEZ	Duymadık	Arazi Yolu	Yapılmadı	0+300	0+000
20	MERKEZ	Çamlıköy	Köy Yolu	Yapıldı	1+500	0+300
21	MERKEZ	Aktutan	Yayla Yolu	Yapılmadı	1+000	0+000
22	MERKEZ	Akpınar-Duymadık	Bağlantı Yolu	Yapılmadı	0+250	0+000
23	MERKEZ	Söğütağıl	Arazi Yolu	Yapıldı	1+500	0+500
<b>TOPLAM</b>					<b>20+750</b>	<b>9+400</b>

S.No	İLÇESİ	KÖYÜ ve ÜNİTESİ	YAPILAN İŞİN CİNSİ (Yeni Yol Yapımı)	AÇIKLAMASI	Yapılması Gereken Tül (KM)	Yapılan Tül (KM)
1	TORUL	Aksüt-Mandışka	Bağlantı. Yolu	Yapılmadı	0+500	0+000
2	TORUL	Herek Afali	Mah.Yolu	Yapılmadı	0+500	0+000
3	TORUL	Demirkapı	Mahalle Yolu	Yapıldı	0+300	0+400
4	TORUL	Güvemli	Mah.Yolu	Yapılmadı	0+300	0+000
5	TORUL	Zigana	Mah.Yolu	Yapıldı	0+700	1+200
6	TORUL	Yücebelen	Mah.Yolu	Yapıldı	0+200	0+200
<b>TOPLAM</b>					<b>2+500</b>	<b>1+800</b>

S.No.	İLÇESİ	KÖYÜ ve ÜNİTESİ	YAPILAN İŞİN CİNSİ (Yeni Yol Yapımı)	AÇIKLAMASI	Yapılması Gereken Tül (KM)	Yapılan Tül (KM)
1	KELKİT	Aş.Özlüce	Arazi Yolu	Yapıldı	1+000	1+000
2	KELKİT	Gültepe	Güzergah Değişikliği	Yapıldı	1+500	1+500
3	KELKİT	Kılıçlı	Arazi Yolu	Yapıldı	2+000	2+000
4	KELKİT	Bezendi	Arazi Yolu	Yapılmadı	4+000	0+000
5	KELKİT	Balkaya	Arazi Yolu	Yapıldı	6+000	6+000
<b>TOPLAM</b>					<b>14+500</b>	<b>10+500</b>

S.No.	İLÇESİ	KÖYÜ ve ÜNİTESİ	YAPILAN İŞİN CİNSİ (Yeni Yol Yapımı)	AÇIKLAMASI	Yapılması Gereken Tül (KM)	Yapılan Tül (KM)
1	ŞİRAN	Çambaşı	Yayla Yolu	Yapılmadı	3+000	0+000
2	ŞİRAN	Telme	Yayla Yolu	Yapılmadı	3+000	0+000
3	ŞİRAN	Babacan-Başköy	Mah.Yolu	Başlandı	2+000	0+050
4	ŞİRAN	Seydibaba İndiören-Çıtlak	Mah.Yolu	Yapılmadı	1+500	0+000
5	ŞİRAN	Kavaklıdere	Bağlantı Yolu	Yapılmadı	1+500	0+000
<b>TOPLAM :</b>					<b>11+000</b>	<b>0+050</b>

S.No.	İLÇESİ	KÖYÜ ve ÜNİTESİ	YAPILAN İŞİN CİNSİ (Yeni Yol Yapımı)	AÇIKLAMASI	Yapılması Gereken Tül (KM)	Yapılan Tül (KM)
1	KÖSE	Yuvacık	Arazi Yolu	Yapıldı	0+500	0+500
<b>TOPLAM</b>					<b>0+500</b>	<b>0+500</b>

S.No.	İLÇESİ	KÖYÜ ve ÜNİTESİ	YAPILAN İŞİN CİNSİ (Yeni Yol Yapımı)	AÇIKLAMASI	Yapılması Gereken Tül (KM)	Yapılan Tül (KM)
1	KÜRTÜN	Demirciler	Gündoğdu Mevkii	Yapıldı	1+000	1+000
2	KÜRTÜN	Araköy	Karşı Mah. Kavaklı Mevkii	Yapıldı	0+500	0+700
3	KÜRTÜN	Taşlıca	Deregözü Mah. Yolu	Yapılmadı	0+700	0+000
4	KÜRTÜN	Arpacık	Arazi Yolu	Yapılmadı	5+000	0+000
5	KÜRTÜN	Yeşilköy	Keleşoğlu Mah.Bağlantı Yolu	Yapılmadı	1+600	0+000
6	KÜRTÜN	Araköy-Y.Kürtün	Grup Bağlantı Yolu	Yapılmadı	2+500	0+000
7	KÜRTÜN	Çayırçukur	Arazi Yolu	Yapıldı	0+200	0+200
<b>TOPLAM</b>					<b>11+500</b>	<b>1+900</b>
<b>GENEL TOPLAM</b>					<b>73+250</b>	<b>24+150</b>

**2016 YILINDA ÖZEL İDARE BÜTÇESİNDEN YAPILAN YOL ONARIMLARI**

S.No	İLÇESİ	KÖYÜ ve ÜNİTESİ	YAPILAN İŞİN CİNSİ (Yol Onarımı)	AÇIKLAMASI	Yapılması Ge- reken Tül (KM)	Yapılan Tül (KM)
1	MERKEZ	Gözeler-Dörtkonak-Yaydemir	Grup Yolu	Yapıldı	1+000	1+000
2	MERKEZ	Kırıklı	Arazi Yolu	Yapılmadı	1+500	0+000
3	MERKEZ	Harmancık	Yayla Yolu	Yapıldı	0+,500	0+500
4	MERKEZ	Alçakdere	Köy Yolu	Yapıldı	1+000	1+000
5	MERKEZ	Yağlıdere	Krom Yolu	Yapıldı	4+000	2+000
6	MERKEZ	Boğalı	Köy Yolu	Yapılmadı	4+000	0+000
7	MERKEZ	Mescitli	Ayranlı Mah.Yolu	Yapıldı	7+000	3+000
8	MERKEZ	Gözeler-Dörtkonak	Yayla Bağlantı Yolu	Yapıldı	4+000	0+400
9	MERKEZ	Karaca Mağarası	Yol Güzergahı	Yapıldı	0+500	0+500
10	MERKEZ	Çamlıköy	Işıkdere Koçlu Mah.Yolu	Yapıldı	2+500	1+500
11	MERKEZ	Çamlıköy	Köy Yolu	Yapıldı	1+500	1+500
12	MERKEZ	Dibekli	Ekmekçili Mah.Yolu	Yapıldı	1+500	1+500
13	MERKEZ	Gökdere	Yol Onarımı	Yapılmadı	0+500	0+000
14	MERKEZ	Demirkaynak	Yol Onarımı	Yapıldı	2+000	2+000
15	MERKEZ	Geçit-Pehlivantaş	Bağlantı Yolu	Yapılmadı	2+000	0+000
16	MERKEZ	Yeniyol	Yayla Yolu	Yapılmadı	0+300	0+000
17	MERKEZ	Yağlıdere	Evlice Yayla Yolu	Yapılmadı	4+000	0+000
<b>TOPLAM</b>					<b>37+800</b>	<b>14+900</b>

S.No	İLÇESİ	KÖYÜ ve ÜNİTESİ	YAPILAN İŞİN CİNSİ (Yol Onarımı)	AÇIKLAMASI	Yapılması Ge- reken Tül (KM)	Yapılan Tül (KM)
1	TORUL	Almyayla Köyü	Yol Onarımı	Yapıldı	0+750	0+750
2	TORUL	Gülaçar Köyü	Yol Onarımı	Yapıldı	0+500	0+500
3	TORUL	Günay Köyü	Yol Onarımı	Yapıldı	0+300	0+300
4	TORUL	Uğurtaş Köyü	Yol Onarımı	Yapıldı	1+000	1+000
5	TORUL	Herek Köyü	Yol Onarımı	Yapıldı	0+200	0+500
6	TORUL	Çit - Gümüştüğ	Grup Yolu	Yapıldı	0+500	0+500
<b>TOPLAM</b>					<b>3+250</b>	<b>3+550</b>

S.No	İLÇESİ	KÖYÜ ve ÜNİTESİ	YAPILAN İŞİN CİNSİ (Yol Onarımı)	AÇIKLAMASI	Yapılması Ge- reken Tül (KM)	Yapılan Tül (KM)
1	KÜRTÜN	Yeşilköy	Zuvallica Yolu	Yapıldı	0+250	0+250
2	KÜRTÜN	Taşlıca	Merkez Mevkii	Yapıldı	0+250	0+250
3	KÜRTÜN	Kızılot-Taşlıca	Bağlantı Yolu	Yapıldı	0+250	0+250
<b>TOPLAM</b>					<b>0+750</b>	<b>0+750</b>

S.No	İLÇESİ	KÖYÜ ve ÜNİTESİ	YAPILAN İŞİN CİNSİ (Yol Onarımı)	AÇIKLAMASI	Yapılması Ge- reken Tül (KM)	Yapılan Tül (KM)
1	KELKİT	Yeşilpınar köyü -Çimenli	Bağlantı Yolu	Yapılmadı	8+000	0+000
2	KELKİT	Tütenli	Arazi Yolu	Yapıldı	3+000	3+000
3	KELKİT	Kılıçtaşı	Güzergah Değişikliği	Yapıldı	2+000	2+000
4	KELKİT	Eskikadı -Dereyüzü	Bağlantı ve Arazi Yolu	Yapıldı	5+000	5+000
5	KELKİT	Sarışeyh	Köy Yolu	Yapıldı	7,000	7+000
6	KELKİT	Gödül	Mezra ve Arazi Yolu	Yapıldı	2+000	2+000
7	KELKİT	Kazanpınar	Köy Yolu ve Şarampol Yapımı	Yapıldı	3+000	3+000
8	KELKİT	Uzunkol-Çimenli	Yayla Yolu	Yapılmadı	4+000	0+000
9	KELKİT	Obalar	Köy Yolu	Yapıldı	2+000	2+000
<b>TOPLAM</b>					<b>36+000</b>	<b>24+000</b>

S.No	İLÇESİ	KÖYÜ ve ÜNİTESİ	YAPILAN İŞİN CİNSİ (Yol Onarımı)	AÇIKLAMASI	Yapılması Ge- reken Tül (KM)	Yapılan Tül (KM)
1	ŞİRAN	Yk.Kulaca	Köy Yolu	Yapıldı	2+000	2+000
2	ŞİRAN	Günyüzü	Köy Yolu	Yapıldı	7+000	7+000
3	ŞİRAN	Evren	Köy Yolu	Yapıldı	6+000	1+200
4	ŞİRAN	Kozağaç-Bolluk	Bağlantı Yolu	Yapıldı	3+000	3+000
5	ŞİRAN	Çağıl	Köy Yolu	Yapıldı	0+500	0+500
6	ŞİRAN	Kırıntı	Köy Yolu	Yapıldı	2+000	2+000
7	ŞİRAN	Başköy	Köy Yolu	Yapıldı	0+500	0+100
8	ŞİRAN	İncedere	Köy Yolu	Yapıldı	0+500	0+500
9	ŞİRAN	Gökçeler	Köy Yolu	Yapılmadı	0+500	0+000
10	ŞİRAN	Ozanca-Bolluk	Bağlantı Yolu	Yapıldı	1+000	1+000
<b>TOPLAM</b>					<b>23+000</b>	<b>17+300</b>
<b>GENEL TOPLAM</b>					<b>100+800</b>	<b>60+500</b>



**2016 YILINDA ÖZ.İD.BÜTÇ. YAPILAN STABİLİZE PROGRAMI**

S.No	İLÇESİ	KÖYÜ ve ÜNİTESİ	YAPILAN İŞİN CİNSİ ( Stabilize )	AÇIKLAMASI	Yapılması Gereken Tül (KM)	Yapılan Tül (KM)
1	MERKEZ	Olucak	Mahalle Yolu	Yapılmadı	2+500	0+000
2	MERKEZ	Demirkaynak	Yukarı Mahalle Yolu	Yapılmadı	3+000	0+000
3	MERKEZ	Harmancık-Arzular	Bağlantı Yolu	Yapıldı	2+000	1+000
4	MERKEZ	Düğün yazı	Köy Yolu	Yapıldı	3+000	3+000
5	MERKEZ	Gözeler-Dörtkonak-Yaydemir	Grup Yolu	Yapıldı	1+000	1+000
6	MERKEZ	Çorak	Köy Yolu	Yapıldı	2+000	2+000
7	MERKEZ	Beşoba	Köy Yolu	Yapıldı	2+000	2+000
8	MERKEZ	Söğütağıl	Köy İçi	Yapıldı	1+500	1+500
<b>TOPLAM</b>					<b>17+000</b>	<b>10+500</b>

S.No	İLÇESİ	KÖYÜ ve ÜNİTESİ	YAPILAN İŞİN CİNSİ ( Stabilize )	AÇIKLAMASI	Yapılması Gereken Tül (KM)	Yapılan Tül (KM)
1	TORUL	Altınpınar	Köy yolu	Yapıldı	1+500	0+600
2	TORUL	Cebeli	Köy yolu	Yapılmadı	0+500	0+000
3	TORUL	Harmancık	Köy yolu	Yapıldı	1+000	1+000
<b>TOPLAM</b>					<b>3+000</b>	<b>1+600</b>

S.No	İLÇESİ	KÖYÜ ve ÜNİTESİ	YAPILAN İŞİN CİNSİ ( Stabilize )	AÇIKLAMASI	Yapılması Gere- ken Tül (KM)	Yapılan Tül (KM)
1	KÜRTÜN	Aş.Karadere	Köy Yolu	Yapılmadı	0+500	0+000
2	KÜRTÜN	Yaylalı-Ekinciler	Köy Yolu	Yapıldı	2+000	2+000
3	KÜRTÜN	Beytarla-Sapmaz-Tilkicek-Yk.Karadere	Bağlantı Yolu	Yapıldı	0+500	3+000
4	KÜRTÜN	Akçal Köy Yolu	Köy Yolu	Yapıldı	0+500	0+500
5	KÜRTÜN	Çayırçukur Köyü	Köy Yolu	Yapılmadı	0+200	0+000
6	KÜRTÜN	Kızılcadam Köyü	Köy Yolu	Yapıldı	0+300	0+300
7	KÜRTÜN	Gündoğdu.	Sevincek Mah.Yolu	Yapıldı	0+200	0+200
8	KÜRTÜN	Taşlıca Köyü İkibaba Mah.	İkibaba Mah.Yolu	Yapıldı	0+500	0+500
9	KÜRTÜN	Üçtaş Köyü İnceli Düzü Mah.	İnceli Düzü Mah. Yolu	Yapıldı	0+600	0+600
10	KÜRTÜN	Yk.Kürtün Grup Yolu	Grup Yolu	Yapıldı	1+000	1+000
11	KÜRTÜN	Yeşilköy -Güvende	Bağlantı Yolu	Yapıldı	1+000	1+000
<b>TOPLAM</b>					<b>7+300</b>	<b>9+100</b>

S.No	İLÇESİ	KÖYÜ ve ÜNİTESİ	YAPILAN İŞİN CİNSİ ( Stabilize )	AÇIKLAMASI	Yapılması Gere- ken Tül (KM)	Yapılan Tül (KM)
1	KELKİT	Ağlık	Köy yolu	Yapıldı	3+000	3+000
2	KELKİT	Yeşilova köyü-Kelkit ilçe	Bağlantı ve arazi yolu	Yapıldı	3+000	3+000
3	KELKİT	Sarışeyh	Köy yolu	Yapıldı	6+000	6+000
<b>TOPLAM</b>					<b>12+000</b>	<b>12+000</b>

S.No	İLÇESİ	KÖYÜ ve ÜNİTESİ	YAPILAN İŞİN CİNSİ ( Stabilize )	AÇIKLAMASI	Yapılması Gereken Tül (KM)	Yapılan Tül (KM)
1	ŞİRAN	Yedibölük Sarıoğlu	Mahalle Yolu	Yapılmadı	2+500	0+000
2	ŞİRAN	Çavlan Köy Yolu	Köy Yolu	Yapılmadı	2+000	0+000
3	ŞİRAN	Çanakçı-Örenkale	Bağlantı Yolu	Yapılmadı	1+000	0+000
4	ŞİRAN	Boğazyayla	Köy Yolu	Yapıldı	4+000	4+000
5	ŞİRAN	Eldiğin	Köy Yolu	Yapıldı	2+000	2+000
6	ŞİRAN	Darıbükü	Köy Yolu	Yapılmadı	2+000	0+000
7	ŞİRAN	Ozanca	Köy Yolu	Yapıldı	2+000	2+000
8	ŞİRAN	Kavakpınar-Sellidere	Bağlantı Yolu	Yapılmadı	2+000	0+000
9	ŞİRAN	Belen	Köy Yolu	Yapıldı	2+000	2+000
10	ŞİRAN	Günbatur	Köy Yolu	Yapıldı	1+000	1+000
11	ŞİRAN	Akçalı	Köy Yolu	Yapıldı	2+000	2+000
12	ŞİRAN	Duruçay	Köy Yolu	Yapıldı	2+000	2+000
13	ŞİRAN	Akbulak-Osmaniye	Köy Yolu	Yapıldı	2+000	2+000
14	ŞİRAN	Selimiye-Bahçeli-Çanakçı	Bağlantı Yolu	Yapıldı	5+000	5+000
15	ŞİRAN	Kırıntı-Konaklı	Bağlantı Yolu	Yapıldı	2+000	2+000
<b>TOPLAM</b>					<b>33+500</b>	<b>24+000</b>

S.No	İLÇESİ	KÖYÜ ve ÜNİTESİ	YAPILAN İŞİN CİNSİ ( Stabilize )	AÇIKLAMASI	Yapılması Gereken Tül (KM)	Yapılan Tül (KM)
1	KÖSE	Salyazı Köyü Köy İçi	Bağlantı Yolları	Yapıldı	2+000	2+000
2	KÖSE	Özbeyleli -Gökçe	Bağlantı Yolu	Yapılmadı	1+000	0+000
<b>TOPLAM</b>					<b>3+000</b>	<b>2+000</b>
<b>GENEL TOPLAM</b>					<b>75+800</b>	<b>59+200</b>

**2016 YILINDA ÖZ.İD.BÜTÇ. YAPILAN MALZEMELİ BAKIM PROGRAMI**

S.No	İLÇESİ	KÖYÜ ve ÜNİTESİ	YAPILAN İŞİN CİNSİ ( Malzemeli Bakım )	AÇIKLAMASI	Yapılması Ge- reken Tül (KM)	Yapılan Tül (KM)
1	MERKEZ	Avşarbeyli-Çaltılı	Yayla Yolu	Yapılmadı	4+000	0+000
2	MERKEZ	Süle-Akpınar	Bağlantı Yolu	Yapılmadı	1+000	0+000
3	MERKEZ	Gökdere Köse	Bağlantı Yolu	Yapılmadı	2+000	0+000
4	MERKEZ	Dörtkonak	Cevizli Mah. Yolu	Yapılmadı	2+000	0+000
5	MERKEZ	Gökçepınar	Mezarlık Yolu	Yapıldı	0+500	0+500
6	MERKEZ	Dölek	Arazi Yolu	Yapılmadı	0+500	0+000
7	MERKEZ	Pirahmet	Arazi Yolu	Yapıldı	0+200	0+200
8	MERKEZ	Hasköy	Arazi Yolu Ve Mezarlık Yolu	Yapıldı	0+300	0+300
9	MERKEZ	Akçakale	Cevizli Mah. Ve Arazi Yolu	Yapıldı	0+500	0+500
10	MERKEZ	Balıca	Mah. Yolu Ve Yayla Yolu	Yapılmadı	0+500	0+000
11	MERKEZ	Karamustafa	Ahletli Mah. Bağlantı Yolu	Yapılmadı	0+500	0+000
12	MERKEZ	Övündü	Yukarı Mah.	Yapıldı	0+500	0+500
13	MERKEZ	Açakdere	Köy Yolu	Yapıldı	2+000	1+000
14	MERKEZ	Boğalı	Köy Yolu	Yapıldı	2+000	2+000
<b>TOPLAM</b>					<b>16+500</b>	<b>5+000</b>

S.No	İLÇESİ	KÖYÜ ve ÜNİTESİ	YAPILAN İŞİN CİNSİ ( Malzemeli Bakım )	AÇIKLAMASI	Yapılması Ge- reken Tül (KM)	Yapılan Tül (KM)
1	TORUL	Tokçam	Köy Yolu	Yapıldı	1+000	1+000
2	TORUL	Yalınkavak	Köy Yolu	Yapıldı	0+700	1+500
3	TORUL	Zigana	Köy Yolu	Yapıldı	0+600	0+600
<b>TOPLAM</b>					<b>2+300</b>	<b>3+100</b>

S.No	İLÇESİ	KÖYÜ ve ÜNİTESİ	YAPILAN İŞİN CİNSİ ( Malzemeli Bakım )	AÇIKLAMASI	Yapılması Ge- reken Tül (KM)	Yapılan Tül (KM)
1	KELKİT	Başpınar	Arazi yolu (kumlama)	Yapıldı	2+500	2+500
2	KELKİT	Beşdeğirmen -Gerdekhisar	Bağlantı yolu (kumlama)	Yapıldı	4+000	4+000
3	KELKİT	Köycük-özen	Arazi yolu (kumlama)	Yapıldı	3+000	3+000
4	KELKİT	Karşıyaka	Arazi yolu (kumlama)	Yapıldı	2+000	2+000
5	KELKİT	Kaş	Arazi yolu (kumlama)	Yapıldı	4+000	4+000
6	KELKİT	Kınalıtaş	Arazi yolu (kumlama)	Yapıldı	2+000	2+000
<b>TOPLAM</b>					<b>17+500</b>	<b>17+500</b>

S.No	İLÇESİ	KÖYÜ ve ÜNİTESİ	YAPILAN İŞİN CİNSİ ( Malzemeli Bakım )	AÇIKLAMASI	Yapılması Ge- reken Tül (KM)	Yapılan Tül (KM)
1	ŞİRAN	Yk.Kulaca	Köy Yolu	Yapıldı	2+000	2+000
2	ŞİRAN	Günyüzü	Köy Yolu	Yapıldı	7+000	7+000
3	ŞİRAN	Evren	Köy Yolu	Yapıldı	6+000	6+000
4	ŞİRAN	Kozağaç-Bolluk	Bağlantı Yolu	Yapılmadı	3+000	0+000
5	ŞİRAN	Çağıl	Köy Yolu	Yapıldı	0+500	0+500
6	ŞİRAN	Kırıntı	Köy Yolu	Yapıldı	2+000	2+000
7	ŞİRAN	Başköy	Köy Yolu	Yapılmadı	0+500	0+000
8	ŞİRAN	İncedere	Köy Yolu	Yapıldı	0+500	0+500
<b>TOPLAM</b>					<b>21+500</b>	<b>18+000</b>

**2016 YILINDA KALE ASFALT VE BÜZ ŞANTİYESİNDE ALINAN VE ÜRETİLEN MALZEMELER**

S.No	İLÇESİ	KÖYÜ ve ÜNİTESİ	YAPILAN İŞİN CİNSİ ( Malzemeli Bakım )	AÇIKLAMASI	Yapılması Ge- reken Tül (KM)	Yapılan Tül (KM)
1	KÖSE	Akbaba	Köy yolu	Yapıldı	0+500	0+500
2	KÖSE	Yuvacık	Bağlantı yolları	Yapıldı	1+000	2+000
3	KÖSE	Altıntaş	Gümüşhane yolu arası	Yapıldı	0+500	0+250
4	KÖSE	Övünce	Köy içi Bağlantı yolları	Yapıldı	0+500	0+500
5	KÖSE	Yaylım	Köy içi yollar	Yapıldı	0+500	0+500
6	KÖSE	Gökçe	Eski yol	Yapıldı	0+500	0+500
7	KÖSE	Kayadibi	Arazi yolu	Yapıldı	0+500	0+500
<b>TOPLAM</b>					<b>4+000</b>	<b>4+750</b>

S.No	İLÇESİ	KÖYÜ ve ÜNİTESİ	YAPILAN İŞİN CİNSİ ( Malzemeli Bakım )	AÇIKLAMASI	Yapılması Ge- reken Tül (KM)	Yapılan Tül (KM)
1	KÜRTÜN	Konacık	Köy Yolu	Yapıldı	1+000	0+600
2	KÜRTÜN	Günyüzü	Köy Yolu	Yapıldı	1+000	0+300
3	KÜRTÜN	Elceğiz	Köy Yolu	Yapıldı	1+000	1+000
4	KÜRTÜN	Şendere	Köy Yolu	Yapıldı	1+500	1+500
5	KÜRTÜN	Gürgenli	Köy Yolu	Yapıldı	1+500	1+000
6	KÜRTÜN	Arpacık	Köy Yolu	Yapıldı	1+000	1+000
7	KÜRTÜN	Ekinciler	Köy Yolu	Yapıldı	1+000	1+000
8	KÜRTÜN	Damlı	Köy Yolu	Yapıldı	1+000	1+000
9	KÜRTÜN	Aktaş	Köy Yolu	Yapılmadı	1+500	0+000
10	KÜRTÜN	Kızılot	Köy Yolu	Yapıldı	1+500	1+500
11	KÜRTÜN	Kırgeliş	Köy Yolu	Yapıldı	1+000	1+000
12	KÜRTÜN	Bağlama Köyü	Köy Yolu	Yapıldı	1+000	1+000
<b>TOPLAM</b>					<b>14+000</b>	<b>10+900</b>
<b>GENEL TOPLAM</b>					<b>75+000</b>	<b>59+250</b>

**1-Asfalt Sathi Kaplama Yolların Tamirinde Birliklere, Belediyelere ve Resmi Kurumlara Protokolle Verilen Sıcak Karışım Asfalt Tablosu :**

S.No	İlçesi	İşin / Yolun Adı	Yama Yapılan Asfalt Yolun Tülü	Kull. Sıcak Karışım Mik. (TON)	Bitüm Miktarı (TON)
1	MERKEZ	Yukarı Yuvalı Grup Yolu	3+000	84	4,45
2	MERKEZ	Boyluca Köy Yolu	3+000	45	2,39
3	MERKEZ	Yeşildere Köy Yolu	9+600	200	10,60
4	MERKEZ	Esenler Köy Yolu	3+500	75	3,98
5	MERKEZ	Tekke Mahalle Yolu	2+000	46	2,44
6	MERKEZ	Akçakale Köy Yolu	1+000	47	2,49
7	MERKEZ	İkisü Mahalle Yolu	1+300	28	1,48
8	MERKEZ	Kocayokuş Köy Yolu	4+300	100	5,30
9	MERKEZ	Kaletaş Köy Yolu	2+000	48	2,54
10	MERKEZ	Gözeler Grup Yolu	5+000	150	7,95
11	MERKEZ	Gümüşkaya Grup Yolu	1+550	60	3,18
12	MERKEZ	Akgedik Köy Yolu	3+500	80	4,24
13	MERKEZ	Sargınkaya Köy Yolu	2+000	43	2,28
14	MERKEZ	Süle Köy Yolu	3+500	77	4,08
15	MERKEZ	Olukdere Köy Yolu	2+300	48	2,54
16	MERKEZ	Gökçepınar-Kızılca Grup Yolu	5+000	120	6,36
17	MERKEZ	Dölek Köy Yolu	3+000	70	3,71
18	MERKEZ	Pehlivantaş Köy Yolu	3+000	73	3,87
19	MERKEZ	Karamustafa Köy Yolu	2+000	25	1,33
20	MERKEZ	Tamzı Köy Yolu	2+600	55	2,92
21	MERKEZ	Sarıçiçek Grup Yolu	14+000	325	17,23
22	MERKEZ	Çaltılı Köy Yolu	5+000	100	5,30
23	MERKEZ	Üçkol-Kurtoğlu Grup Yolu	10+000	170	9,01
24	MERKEZ	Çamlıköy Grup Yolu	8+000	160	8,48
25	MERKEZ	Düğün yazı Köy Yolu	2+500	75	3,98
26	MERKEZ	Keçikaya Köy Yolu	2+000	60	3,18
27	MERKEZ	Çalık Köy Yolu	3+000	66	3,50
28	MERKEZ	Esenyurt Köy Yolu	2+500	70	3,71
<b>TOPLAM</b>			<b>110+150</b>	<b>2500</b>	<b>132,50</b>

30	KÜRTÜN	Yukarı Kürtün Grup Yolu	25+000	445	23,59
31	KÜRTÜN	Yeşilköy Köy Yolu	3+000	55	2,92
<b>TOPLAM</b>			<b>28+000</b>	<b>500</b>	<b>26,50</b>

32	TORUL	Demirkapı Grup Yolu	22+000	345	18,29
33	TORUL	Çit Grup Yolu	19+000	300	15,90
34	TORUL	Altınpınar Grup Yolu	5+000	90	4,77
35	TORUL	Yeşilköy-Tokçam Grup Yolu	15+000	245	12,99
36	TORUL	Güney Köy Yolu	2+000	30	1,59
37	TORUL	İnkılap Köy Yolu	1+000	15	0,80
38	TORUL	Atalar Köy Yolu	3+000	45	2,39
39	TORUL	Uğurtaş Köy Yolu	2+000	30	1,59
<b>TOPLAM</b>			<b>69+000</b>	<b>1100</b>	<b>58,30</b>

40	KÖSE	Övünce Köy Yolu	3+000	60	3,18
41	KÖSE	Kayadibi Köy Yolu	3+000	60	3,18
42	KÖSE	Yaylım Köy Yolu	5+000	100	5,3
43	KÖSE	Subaşı Köy Yolu	4+000	80	4,24
<b>TOPLAM</b>			<b>15+000</b>	<b>300</b>	<b>15,90</b>

44	ŞİRAN	Akbulak Köy Yolu	3+000	30	1,59
45	ŞİRAN	Aksaray Köy Yolu	1+000	10	0,53
46	ŞİRAN	Alıç Köy Yolu	1+000	18	0,95
47	ŞİRAN	Ara Köy Yolu	4+000	72	3,82
48	ŞİRAN	Arıtış Köy Yolu	5+000	90	4,77
49	ŞİRAN	Babacan Köy Yolu	3+000	50	2,65
50	ŞİRAN	Babuş Köy Yolu	2+000	36	1,91
51	ŞİRAN	Bahçeli Köy Yolu	7+000	126	6,68
52	ŞİRAN	Bolluk Köy Yolu	2+000	35	1,86
53	ŞİRAN	Çakırkaya Köy Yolu	3+000	54	2,86



54	ŞİRAN	Çal Köy Yolu	3+000	52	2,76
55	ŞİRAN	Çanakçı Köy Yolu	4+000	70	3,71
56	ŞİRAN	Çevrepınar Köy Yolu	3+000	52	2,76
57	ŞİRAN	Dumanoluğu Köy Yolu	3+000	50	2,65
58	ŞİRAN	Ericek Köy Yolu	2+000	30	1,59
59	ŞİRAN	Evren Köy Yolu	5+000	83	4,40
60	ŞİRAN	Gökçeler Köy Yolu	3+000	54	2,86
61	ŞİRAN	İncedere Köy Yolu	4+000	72	3,82
62	ŞİRAN	Kavakpınarı Köy Yolu	2+000	32	1,70
63	ŞİRAN	Kaynakbaşı Köy Yolu	3+000	53	2,81
64	ŞİRAN	Kırıntı Köy Yolu	5+000	90	4,77
68	ŞİRAN	Kozağaç Köy Yolu	9+000	125	6,63
66	ŞİRAN	Selimiye Köy Yolu	6+000	108	5,72
67	ŞİRAN	Sarıca Köy Yolu	1+000	15	0,80
68	ŞİRAN	Sadık Köy Yolu	2+000	36	1,91
69	ŞİRAN	Seydibaba Köy Yolu	5+000	90	4,77
70	ŞİRAN	Sinanlı Köy Yolu	2+000	18	0,95
71	ŞİRAN	Söğütalan Köy Yolu	4+000	72	3,82
72	ŞİRAN	Telme Köy Yolu	1+000	18	0,95
73	ŞİRAN	Yeniköy Köy Yolu	2+000	36	1,91
74	ŞİRAN	Yolbilen Köy Yolu	2+000	30	1,59
75	ŞİRAN	Yukarıkulaca Köy Yolu	5+000	93	4,93
<b>TOPLAM</b>			<b>107+000</b>	<b>1800</b>	<b>95,40</b>

76	KELKİT	Aksöğüt-Söğütlü Grup Yolu	18+000	244	12,932
77	KELKİT	Kılıççı Grup Yolu	19+000	258	13,674
78	KELKİT	Eskiyol-Güzyurdu Grup Yolu	16+000	217	11,501
79	KELKİT	Şen-Sütveren-Bezendi Grup Y.	17+000	231	12,243
80	KELKİT	Kazanpınar Köy Yolu	3+000	40	2,12
81	KELKİT	Köycük Köy Yolu	1+000	15	0,795
82	KELKİT	Yeniyol Köy Yolu	1+000	13	0,689
83	KELKİT	Akdağ Köy Yolu	4+000	52	2,756
84	KELKİT	Bindal Köy Yolu	4+000	50	2,65
85	KELKİT	Aydoğdu Köy Yolu	4+000	54	2,862
86	KELKİT	Salördek Köy Yolu	4+000	55	2,915
87	KELKİT	Güneyçevirme Köy Yolu	2+000	25	1,325
88	KELKİT	Karaçayır Köy Yolu	1+000	12	0,636
89	KELKİT	Gödül Köy Yolu	6+000	75	3,975
90	KELKİT	Beşpınar Köy Yolu	3+000	40	2,12
91	KELKİT	Belen Köy Yolu	2+000	25	1,325
92	KELKİT	Karacaören Köy Yolu	3+000	38	2,014
93	KELKİT	Örenbal Köy Yolu	1+000	12	0,636
94	KELKİT	Tütenli Köy Yolu	1+000	10	0,53
95	KELKİT	Yenice Köy Yolu	1+000	14	0,742
96	KELKİT	Aşut Köy Yolu	3+000	42	2,226
97	KELKİT	Dölek Köy Yolu	2+000	27	1,431
98	KELKİT	Deliler Köy Yolu	3+000	40	2,12
99	KELKİT	Yeşilova Köy Yolu	3+000	39	2,067
100	KELKİT	Kızılca Köy Yolu	1+000	14	0,742
101	KELKİT	Eskikadı Köy Yolu	2+000	25	1,325
102	KELKİT	Başdeğirmen Köy Yolu	2+000	22	1,166
103	KELKİT	Yeşilpınar Köy Yolu	7+000	93	4,929
104	KELKİT	Dereyüzü Köy Yolu	1+000	15	0,795
105	KELKİT	Günbatur Köy Yolu	2+000	24	1,272
106	KELKİT	Kınalıtaş Köy Yolu	2+000	22	1,166

<b>107</b>	KELKİT	Alaçatı Köy Yolu	2+000	26	1,378
<b>108</b>	KELKİT	Elmalı Köy Yolu	3+000	40	2,12
<b>109</b>	KELKİT	Aziz Köy Yolu	3+000	38	2,014
<b>110</b>	KELKİT	Bulak Köy Yolu	2+000	27	1,431
<b>111</b>	KELKİT	Dayısı Köy Yolu	1+000	13	0,689
<b>112</b>	KELKİT	Kılıççı Köy Yolu	1+000	13	0,689
<b>TOPLAM :</b>			<b>151+000</b>	<b>2000</b>	<b>106</b>

<b>113</b>	MERKEZ	K.Y.K Yurt Yolu	0+450	1400	74,20
<b>114</b>	MERKEZ	Fen Lisesi	0+400	1300	68,90
<b>115</b>	MERKEZ	Kurum Yolu( İl Özel İdare )	0+500	600	31,80
<b>116</b>	MERKEZ	Futbol Sahası	-	450	23,85
<b>117</b>	KELKİT	Söğütlü Belediyesi (Protokol)	-	210	11,13
<b>118</b>	KÜRTÜN	Belediye (Protokol)	-	450	23,85
<b>119</b>	MERKEZ	Gümüşhane Belediye (Protokol)	-	950	50,35
<b>120</b>	KELKİT	Belediye (Protokol)	-	650	34,45
<b>121</b>	TORUL	Belediye (Protokol)	-	140	7,42
<b>122</b>	KELKİT	Gümüşgöze Belediye (Protokol)	-	25	1,32
<b>123</b>	MERKEZ	Arzularkabaköy Belediye (Protokol)	-	625	33,12
<b>TOPLAM</b>			<b>1+350</b>	<b>6800</b>	<b>360,40</b>
<b>GENEL TOPLAM</b>			<b>481+500</b>	<b>15.000</b>	<b>795</b>

2- I.Kat Asfalt Sathi Kaplama yapımında kullanılan BİTÜM miktarı :

S.No	İlçesi	Malzeme cinsi	Yol tülü (km)	Miktarı (Ton)
1	Köse	I. Kat Asfalt	2+500	27,5
2	Kelkit	"	1+000	11
4	Merkez Birlik	"	19+000	209
5	Torul Birlik	"	6+500	71,5
<b>G.TOPLAM</b>			<b>29+000</b>	<b>319</b>

3- II.Kat Asfalt Sathi Kaplama yapımında kullanılan BİTÜM miktarı :

S.No	İlçesi	Malzeme cinsi	Yol tülü (km)	Miktarı (Ton)
1	Merkez	II. Kat Asfalt	2+000	18
2	Torul	"	5+000	45
3	Merkez Birlik (Protokol)	"	51+000	459
<b>G.TOPLAM</b>			<b>58+000</b>	<b>522</b>

	Stokta bulunan (ton)	2016 Yılında Alınan (Ton)	2016 İş Sezonunda Harcanan Asf. (Ton)	Stokta Kalan (Ton)
Asfalt(50/70)	350	1.326,00	1.636,00	40,00
Astar Fm2B2	55	160	215	00,00

4- Asfalt Sathi Kaplama yapımında kullanılan ASTAR miktarı :

S.No	İlçesi	Malzeme cinsi	Yol tülü (km)	Miktarı
1	Köse	I. Kat Asfalt	2+500	18,5
2	Kelkit	"	1+000	7,5
3	Merkez	"	2+000	14,8
4	Merkez Birlik (Protokol)	"	17+000	125,8
5	Torul Birlik (Protokol)	"	6+500	48,4
<b>G.TOPLAM</b>			<b>29+000</b>	<b>215</b>

**5-Büz Üretimi ve Sanat Yapıları İçin Alınan Çimento Miktarı**

S.No	İlçesi	Malzemenin Cinsi	Verilen Miktar	Toplam Miktarı(Ton)
1	Merkez	Çimento	113	600
2	Torul	“	70	
3	Kürtün	“	100	
4	Köse	“	40	
5	Kelkit	“	100	
6	Şiran	“	93	
7	Kale Şantiyesi	Büz Yapımında	84	

**6-Büz Üretim ve İlçelere Göre Dağılım Listesi**

S.No	İlçesi	Ø60	Ø80	Ø100	Toplam
1	Merkez	136	47	26	209
2	Torul	25	0	0	25
3	Kürtün	60	0	0	60
4	Köse	47	20	0	67
5	Kelkit	48	0	0	48
6	Şiran	111	28	14	153
<b>G.TOPLAM</b>		<b>427</b>	<b>95</b>	<b>40</b>	<b>562</b>

**7- Koruge Borunun İlçelere Göre Dağılım Listesi**

S.No	İlçesi	Ø300 (mt)	Ø400 (mt)	Ø500 (mt)	Ø600 (mt)	Toplam (mt)
1	Merkez	120	192	232	162	706
2	Torul	0	60	72	72	204
3	Kürtün	18	60	72	72	222
4	Köse	18	42	42	42	144
5	Kelkit	48	96	114	114	372
6	Şiran	36	66	92	78	272
<b>GENEL TOPLAM</b>		<b>240</b>	<b>516</b>	<b>624</b>	<b>540</b>	<b>1920</b>
<b>STOKTA KALAN</b>		<b>0</b>	<b>24</b>	<b>12</b>	<b>12</b>	<b>48</b>

**TORUL ZİGANA LİMNİ GÖLÜ BETON YOL**



**KÜRTÜN ÖRÜMCEK ORMANLARI BETON YOL**



**ŞİRAN KOZAĞAÇ GRUP YOLU ASFALT YOL**



**ŞİRAN BİLGİLİ SÖĞÜTALAN GRUP YOLU ASFALT YOL**



**MERKEZ GÜMÜŞHANE DEVLET HASTANE YOLU**



**MERKEZ GÜMÜŞHANE DEVLET HASTANE YOLU**





**ŐIRAN SEYDİBABA TOMARA ŐELE PARKE YOL**

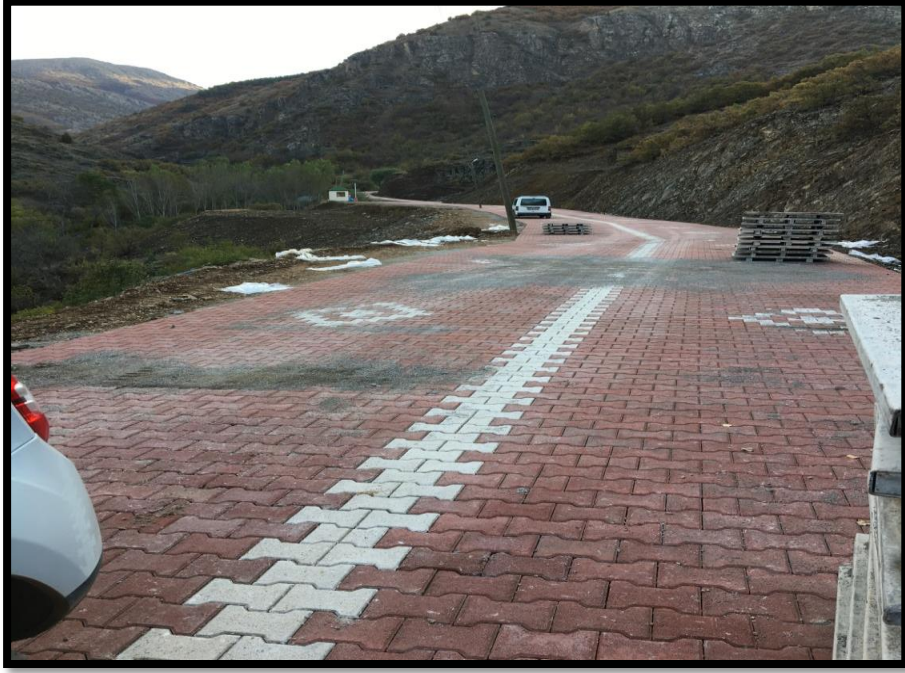

**KŐSE ŐZBEYLİ YOLU**



**ŞİRAN SEYDİBABA KÖYÜ KÖPRÜ**



**KELKİT SÖĞÜTLÜ GRUP YOLU**



**MERKEZ GÜMÜŞHANE SÜLEYMANIYE MAHALLESİ İSTİNAT DUVARI**



**KELKİT TÜTENLİ İSTİNAT DUVARI**



## KÜRTÜN BAKİMEVİ



**5/3 TARIM HİZMETLERİ MÜDÜRLÜĞÜ 2016 YILI FAALİYET RAPORU****TABLO 1: 2016 YILI BÜTÇESİ**

<b>PROJE ADI</b>	<b>2016 BÜTÇE ÖDENEĞİ (TL)</b>	<b>GEÇEN YILDAN DEVİR (TL)</b>	<b>EK ve OLA- ĞAN ÜSTÜ VERİLEN ÖDENEK (TL)</b>	<b>ÇİFTÇİ KATKI PA- YI (TL)</b>	<b>TOPLAM ÖDENEK (TL)</b>	<b>HARCANAN ÖDENEK (TL)</b>	<b>DEVREDEN /KALAN ÖDENEK (TL)</b>
İçme ve sulama suyu Borusu Alımı	100.000,00		8.948,22		108.948,22	108.948,22	--
Sulama Suyu Borusu Alımı	100.000,00				100.000,00	34.217,64	65.782,36
Gölet Yapımı ve Onarımı	350.000,00	96.282,97	1.413.076,18		1.859.359,15	1.340.954,00	518.405,15
Sulama Kanalları Onarımı	250.000,00	100.000,00			350.000,000	--	350.000,00
İçme Suyu Tesis Yapımı	85.000,00				85.000,00	37.788,32	47.211,68
Çiğ Sütün Toplanması için Alt Yapı kurulumu Projesi ve Ek projesi		826.000,00	215.515,20		1.041.515,20	882.215,20	159.300,00

<b>PROJE ADI</b>	<b>2016 BÜTÇE ÖDENEĞİ (TL)</b>	<b>GEÇEN YILDAN DEVİR (TL)</b>	<b>EK ve OLAĞAN ÜSTÜ VERİLEN ÖDENEK (TL)</b>	<b>ÇİFTÇİ KATKI PA-YI (TL)</b>	<b>TOPLAM ÖDENEK (TL)</b>	<b>HARCANAN ÖDENEK (TL)</b>	<b>DEVREDEN /KALAN ÖDENEK (TL)</b>
Kelkit Havzası Ceviz Üretiminin Geliştirilmesi			32.647,06		32.647,06	32.647,06	--
Tarımsal Projelere Destek	250.000,00		225.000,00	217.251,55	692.251,55	687.275,37	4.976,18
Hayvan Hastalıkları ile Mücadele		18.500,00			18.500,00	18.090,00	410,00
Klorlama cihazı ve Klor alımı	120.000,00				120.000,00	61.984,40	58.015,60
Tarım ve Gıda Sanayine Dayalı altyapı Fizibilite çalışması		68.426,57			68.426,57	68.322,00	104,57
Karaca Mağarası İçme suyu Tesisi		15.245,51	595,99		15.841,50	15.841,50	--
Askeri İçme Suları Projesi		7.070,35			7.070,35	2.077,98	4.992,37
<b>TOPLAM</b>	<b>1.255.000,00</b>	<b>1.131.525,40</b>	<b>1.895.782,65</b>	<b>217.251,55</b>	<b>4.499.559,60</b>	<b>3.290.361,69</b>	<b>1.209.197,91</b>

**TABLO:2 HARCAMALAR**

İçme ve Sulama suyu Borusu Alımı (108.948,22 TL)	İLÇELERE DAĞILIMI			
	İÇME SUYU BORUSU		SULAMA SUYU BORUSU	
	TL	METRE	TL	METRE
	58.793,50	25.500	50.154,72	6.780
MERKEZ	15.812,00	6900	17.914,76	2.070
KELKİT	15.540,60	5800	12.106,80	1.032
KÖSE	7.133,10	3400	1.840,80	162
ŞİRAN	10.549,20	4000	8.425,20	630
KÜRTÜN	4.578,40	2000	5.512,96	1.659
TORUL	5.180,20	2000	4.354,20	1.734

Sulama Suyu Borusu Alımı (34.217,64 TL)	Kelkit Aksöğüt Köyü Sulama Kanalları için 162 m Ø 800 mm korige boru alınmıştır.
--	--

Gölet Yapım ve Onarım Projesi (1.340.954,00 TL)	Yapılan Göletin Yeri	Harcanan Ödenek (TL)	Durumu
	Kelkit Aziz Göleti	224.449,00	İnşaatı Bitti
	Kelkit Aşut Göleti	225.686,00	İnşaatı Bitti
	Köse Kayadibi Göleti	213.507,00	İnşaatı Bitti
	Şiran Kavaklıdere Göleti	155.628,00	İnşaatı Bitti
	Kürtün Söğüteli Göleti	231.210,00	İnşaatı Bitti
	Torul Bahçelik Göleti	196.634,00	İnşaatı Bitti
	Merkez Çamlıköy Göleti	93.840,00	İnşaatı devam ediyor
	Merkez Akçakale Göleti	Özel İdare İş ve Makine	İnşaatı Bitti

Sulama Kanalları Onarım Projesi (350.000,00 TL)	Yapılacak Sulama Tesisi	İhale Bedeli (TL)	Durumu
	Gümüşhane 1. Bölge SST (Torul Köprübaşı, Merkez Arzular/Kabaköy –Kırıklı)	150.646,18	Sari İhale (2017 yılında tamamlanacak)
Gümüşhane 2. Bölge (Kelkit Babakonağı, Şiran Aksaray/Belen, Köse Övünce Göleti derivasyon kanalı)	164.842,25	Sari İhale (2017 yılında tamamlanacak)	



	<b>Yapılan İş</b>	<b>Harcanan Ödenek (TL)</b>
İçme suyu Tesisi Yapım ( <b>37.788,32 TL</b> )	Dalgıç Pompa ve Pano Alımı (8 adet pompa )	14.967,12
	Boru Alımı ( Acil ihtiyaçlar için çeşitli tür ve ebatta 5.300 m boru alımı)	16.543,60
	Torul Altınpınar Terfilî İçmesuyu tesisi için Pompa alımı	6.277,60

Kelkit Havzası Ceviz Üretimini Geliştirilmesi ( <b>32.647,06 TL</b> )	32.647,06 TL	Kelkit Havzasında Ceviz Üretimini geliştirilmesi için Özel İdare Katkısı Olarak Kelkit Havzası Kalkınma Birliğine aktarıldı.
--	--------------	--

Hayvan Hastalıkları ile Mücadele ( <b>18.090,00 TL</b> )	18.090,00 TL	Hayvan Hastalıkları ile Mücadele için Koruyucu giyim malzemesi alınarak İl Gıda Tarım ve Hayvancılık Müdürlüğüne verildi.
---	--------------	---

	Yapılan İş	Harcanan Ödenek/İhale Bedeli	Durumu
<p>Çiğ Sütün Toplanması için Alt Yapı Kurulumu Projesi ve Ek projesi (Doğu Karadeniz Projesi Bölge Kalkınma İdaresi Başkanlığı Destekli) (882.215,20 TL)</p>	Çiğ Sütün Toplanması için Alt Yapı Kurulumu	826.000,00	Kelkit Merkez de Süt Toplama merkezi, Köse Salyazı (2 Adet) Övünce , Kelkit Aziz ,Deredolu beldesi , Dereyüzü,Özen ve Balıklı köyleri Şiran İne ve Bilgili mahallelerinde süt evi yapıldı. Köse Gökçe, Kelkit Kaş, Sadak ve Öğütlü (2 adet) Şiran Kavakpınarı köylerinde süt soğutma tankı alımı yapıldı
	Laboratuvar Malzemesi Alımı	39.695,20	2 adet Süt analiz Cihazı 11 adet PH metre ve 14 adet Alkol tabancası alımı yapıldı.
	Araç Üstü Süt Nakil Tankı Alımı	16.520,00	2 adet 2000 litrelik Araç üstü süt nakil tankı alımı yapıldı.
	Süt evleri iyileştirme Projesi	159.300,00	Daha önce yapılan 10 adet süt evinin ve Kelkit Sadak ile Babakonağı süt evlerinin iyileştirilmesi ve Köse Gökçe, Kelkit Öğütlü ve Şiran Kavakpınarı köylerinde süt evi yapımı, Sari İhale olup 2017 yılında bitirilecektir.

<p>Tarım ve Gıda Sanayine Dayalı altyapı Fizibilite çalışması (Doğu Karadeniz Kalkınma Ajansı Destekli ) (68.322,00 TL)</p>	68.322,00 TL	Tarım ve Gıda Sanayine dayalı altyapı fizibilite çalışması kapsamında Kelkit, Köse ve Şiran İlçelerini kapsayan ön fizibilite çalışması yapılmıştır.
---	--------------	--

	ALINAN MALZEME	HARCANAN ÖDENEK	MERKEZ	TORUL	KÜRTÜN	KELKİT	ŞİRAN	KÖSE
Tarımsal Projelere Destek (687.275,37 TL)	<b>Yem Bitkileri</b>	358.354,00	25.800,00			209.992,00	82.620,00	39.942,00
	<b>Çilek Yetiştiriciliği ve Damla Sulama</b>	62.691,37	7.682,79		42.464,78	7.682,79	4.861,01	
	<b>Mısır Tohumu</b>	20.880,00				19.440,00	1.440,00	
	<b>Meyve Fidanı</b>	196.144,00	44.040,00	49.304,00	7.800,00	46.600,00	48.400,00	
	<b>Arıcılık Malzemeleri</b>	49.206,00	32.066,00	3.978,00	492,00	9.718,00	1.476,00	1.476,00
	<b>TOPLAM</b>	<b>687.275,37</b>	<b>109.588,79</b>	<b>53.282,00</b>	<b>50.756,78</b>	<b>293.432,79</b>	<b>138.797,01</b>	<b>41.418,00</b>

	ALINAN MALZEME	HARCANAN ÖDENEK	MERKEZ (10 adet)	TORUL (4 Adet)	KÜRTÜN (4 Adet)	KELKİT (7 Adet)	ŞİRAN (5 Adet)	KÖSE (3 Adet)
Klorlama cihazı ve Klor alımı (61.984,40 TL)	Güneş Enerjili Tam Otomatik Klorlama Cihazı ve Sıvı Klor	61.984,40	18.783,15	7.513,26	7.513,26	13.148,20	9.391,58	5.634,95

Askeri İçme Suları Projesi (2.077,98 TL)	Güneş Enerjili Tam Otomatik Klorlama Cihazı ve Sıvı Klor alımı	İl Jandarma Komutanlığı Binası için bir adet klorlama cihazı ve 200 kg sıvı klor alındı
---	--	---

Karaca Mağarası İçme suyu projesi (15.841,50 TL)	15.841,50 TL	Karaca mağarası ve Karaca Mahallesi içme suyu tesisi için 4600 metre içme suyu boru alınarak , İdareimizin makine gücü ile içme suyu isale hattı yapıldı.
---	--------------	---

**TABLO:3 HARCANAN ÖDENEKLERİN FİNANS KAYNAĞI**

PROJENİN ADI	ÖDENEĞİN KAYNAĞI				
	ÖZEL İDARE	Doğu Karadeniz Projesi Bölge Kalkınma İdaresi Başkanlığı	Doğu Karadeniz Kalkınma Ajansı	Tarımsal Projelere Çiftçi Katkı Payı	Toplam
İçme ve sulama suyu Borusu Alımı	108.948,22				108.948,22
Sulama Suyu Borusu Alımı	34.217,64				34.217,64
Gölet Yapımı ve Onarımı	1.340.954,00				1.340,954,00
İçme Suyu Tesis Yapımı	37.788,32				37.788,32
Çiğ Sütün Toplanması için Alt Yapı kurulumu Projesi ve Ek projesi		882.215,20			882,215,20
Kelkit Havzası Ceviz Üretiminin Geliştirilmesi	32.647,06				32.647,06

PROJENİN ADI	ÖDENEĞİN KAYNAĞI				
	ÖZEL İDARE	Doğu Karadeniz Projesi Bölge Kalkınma İdaresi Başkanlığı	Doğu Karadeniz Kalkınma Ajansı	Tarımsal Projelere Çiftçi Katkı Payı	Toplam
Tarımsal Projelere Destek	470.023,82			217.251,55	687.275,37
Hayvan Hastalıkları ile Mücadele	18.090,00				18.090,00
Klorlama cihazı ve Klor alımı	61.984,40				61.984,40
Tarım ve Gıda Sanayine Dayalı altyapı Fizibilite çalışması			68,322,00		68.322,00
Karaca Mağarası İçme suyu Tesisi	15,841,50				15.841,50
Askeri İçme Suları Projesi	2.077,98				2.077,98
<b>TOPLAM</b>	<b>2.122.572,94</b>	<b>882,215,20</b>	<b>68.322,00</b>	<b>217.251,55</b>	<b>3.290.361,69</b>

**TABLO: 4 KLORLAMA CİHAZI TAKILAN KÖYLER**

S.NO	MERKEZ	KELKİT	KÖSE	ŞİRAN	TORUL	KÜRTÜN
1	Dörtkonak	Çamur	Salyazı	Akbulak	Herek	Üçtaş
2	Aksu	Kızılca	Örenşar	Alacahan	Kirazlık	Demirciler
3	Kale	Özen	Yuvacık	Arıtış	Arpalı	Araköy

4	Süle	Sadak		Bahçeli	Kopuz	Gündoğdu
5	Sarginkaya	Godül		Boğazyayla		
6	Keçikaya	Güzyurdu				
7	Esenyurt	Balıklı				
8	Aş Alıçlı					
9	Kurtoğlu					
10	Çaltılı					
<b>TOPLAM</b>	<b>10</b>	<b>7</b>	<b>3</b>	<b>5</b>	<b>4</b>	<b>4</b>

**TABLO:5. KONTROLLÜK HİZMETLERİ**

<b>FİNANS KAYNAĞI</b>				
	<b>İL ÖZEL İDARESİ</b>	<b>KÖYDES</b>	<b>İLBANK</b>	<b>DOKAP</b>
1	Merkez Çamlıköy Göleti	Merkez Yeşilyurt İçmesuyu	Kürtün Yaylalı Sulama Suyu	Çiğ Süt Toplama Merkezi
2	Kürtün Söğüteli Göleti	Merkez Üçkol Beşoba İçmesuyu	Merkez Alemdar Sulama suyu	
3	Kelkit Aziz Göleti	Merkez Gözeler İçmesuyu	Merkez Tekke Aktutan Sulama suyu	

4	Kelkit Aziz Göleti	Merkez Düğün yazı İçmesuyu	Şiran Bolluk Sulama Suyu	
5	Köse Kayadibi Göleti	Merkez Boğalı İçmesuyu	Torul Gülaçar Sulama suyu	
6	Şiran Kavaklıdere Göleti	Merkez Yeşildere İçmesuyu	Kelkit Sadak Sulama Tesisi	
7	Torul Bahçelik Göleti	Merkez Dölek İçmesuyu		
8	Merkez Akçakale Göleti	Merkez Sarginkaya İçmesuyu		
9		Merkez Hasköy İçmesuyu		
10		Merkez Karamustafa İçmesuyu		
11		Merkez Tekke Aş Alıçlı Övündü Gümüşkaya içmesuyu		
12		Merkez Yaydemir İçmesuyu		

FİNANS KAYNAĞI				
	İL ÖZEL İDARESİ	KÖYDES	İLBANK	DOKAP
13		Merkez Geçit İçmesuyu		
14		Merkez Yitirmez İçmesuyu		
15		Merkez Sarıçiçek İçmesuyu		

16		Kürtün Yaylalı İçme suyu		
17		Merkez Mescitli İçmesuyu		
18		Torul Köstere Sulama suyu		
19		Merkez Aş Yuvalı içmesuyu		
20		Merkez Erdemler İçmesuyu		
21		Merkez Aksu Sulama suyu		
22		Merkez Akçahisar Duymadık Tandırılık İçmesuyu		



## GÖZELER İÇMESUYU TESİSİ



## TORUL HEREK İÇMESUYU TESİSİ KLORLAMA CİHAZI



## TEKKE SULAMA TESİSİ



## KÖSE KAYADİBİ HİS GÖLETİ



## **KÜRTÜN SÖĞÜTEİ GÖLETİ**



## **KELKİT DEREDOLU BELDESİ SÜT EVİ**



## SÜT TOPLAMA MERKEZİ SÜT SOĞUTMA TANKLARI



## KELKİT SÜT TOPLAMA MERKEZİ



## KELKİT SÜT TOPLAMA MERKEZİ



## MERKEZ YEŞİLYURT İÇMESUYU DEPOSU



## 5/4 - RUHSAT VE DENETİM MÜDÜRLÜĞÜ 2016 YILI FAALİYET RAPORU

Ruhsat ve Denetim Müdürlüğü olarak 2016 yılında 12 adet madencilik faaliyeti olmak üzere toplam 15 adet iş yeri açma ve çalışma ruhsatı verilmiş olup, 3 adet madencilik faaliyeti ruhsatı iptal edilmiştir.

Bugünkü tarih itibariyle Müdürlüğümüzce 8 adet I (a) grubu İşletme Ruhsatı, 10 adet I. sınıf İşyeri açma ve çalışma ruhsatı, 85 adet II. sınıf İşyeri açma ve çalışma ruhsatı olmak üzere toplam 103 adet madencilik faaliyetleri için Gayri Sıhhi Müessese Ruhsatı, 4 adet I. sınıf, 23 adet II. sınıf ve 16 adet III. sınıf olmak üzere 43 adet Gayri Sıhhi Müessese Ruhsatı, 17 adet umuma Açık İstirahat ve Eğlence yeri ruhsatı ile 38 adet Sıhhi Müessese ruhsatı verilmiştir.

### 2016 YILINDA VERİLEN RUHSAT LİSTESİ

SIRA NO.	RUHSAT SAHİBİ	KÖY/İLÇE	FAALİYET ALANI	MADEN GRUBU	RUHSAT SINIFI
1	Aşkale Çimento T.A.Ş.	Tamzı/Merkez	Kalker Ocağı	II (a)	I. Sınıf GSM Ruhsatı
2	Gümüşhane Özel İdare	Kale/Merkez	Asfalt Plenti		I. Sınıf GSM Ruhsatı
3	Polimetal Mad. Tic. A.Ş.	Dere Mahallesi/Torul	Altın Ocağı	IV (c)	II. Sınıf GSM Ruhsatı
4	DSİ 22. Bölge Müdürlüğü	Kabaktepe/Köse	Kil Ocağı	II (a)	II. Sınıf GSM Ruhsatı
5	DSİ 22. Bölge Müdürlüğü	Aktutan/Merkez	Kil Ocağı	I (b)	II. Sınıf GSM Ruhsatı
6	Aşkale Çimento T.A.Ş.	Yeniyol/Merkez	Kalker Ocağı	II (a)	II. Sınıf GSM Ruhsatı
7	Özgümüş Pet. Ür.	Mescitli/Merkez	Kalker Ocağı	II (a)	II. Sınıf GSM Ruhsatı
8	DSİ 22. Bölge Müdürlüğü	Günbatur/Kelkit	Kalker Ocağı	II (a)	II. Sınıf GSM Ruhsatı
9	Arazlar İnş. San.Tic.Ltd.Şti.	Harmancık/Torul	Hazır Beton Tesisi, Kilitli Parke		I. Sınıf GSM Ruhsatı
10	DSİ 22. Bölge Müdürlüğü	Günbatur/Kelkit	Kil Ocağı	I (b)	II. Sınıf GSM Ruhsatı
11	Karayolları 16. Böl.Müd.	Mahmatlı/Kelkit	Kum Ocağı	I (a)	I (a) Grubu Maden İşletme Ruhsatı
12	Şiran Belediyesi	Aşağıalçılı/Şiran	Kum Ocağı	I (a)	I (a) Grubu Maden İşletme Ruhsatı
13	REİS PİKNİK	Tekke/Merkez	Lokanta		Sıhhi Müessese Ruhsatı
14	Er-Çağ Kereste	İkisu/Merkez	Kereste Atölyesi		III. Sınıf GSM Ruhsatı
15	Şevki Şahinöz	İkisu/Merkez	Oto Lastik Tamirhanesi		III. Sınıf GSM Ruhsatı

### 2016 YILINDA İPTAL EDİLEN RUHSATLAR

SIRA NO.	RUHSAT SAHİBİ	İLÇE	FAALİYET ALANI	MADEN GRUBU	RUHSAT SINIFI
1	Aşkale Çimento	Tamzı/Merkez	Kalker Ocağı	II (a)	II. Sınıf GSM Ruhsatı
2	Aşkale Çimento	Tamzı/Merkez	Kalker Ocağı	II (a)	II. Sınıf GSM Ruhsatı
3	Hacı Ali Uzun	Öbektaş/Kelkit	Mermer Ocağı	II (b)	II. Sınıf GSM Ruhsatı

31.12.2016 tarihi itibariyle			
Madencilik faaliyetleri için Merkez ve ilçelerde verilen ruhsatlar			
İLÇE	I.SINIF GSM	II.SINIF GSM	İŞLETME RUHSATI
Merkez	9 Adet	34 Adet	-
Kürtün	-	4 Adet	-
Torul	1 Adet	9 Adet	-
Kelkit	-	18 Adet	5 Adet
Şiran	-	12 Adet	1 Adet
Köse	-	8 Adet	2 Adet
<b>TOPLAM</b>	10 Adet	85 Adet	8 Adet
<b>GENEL TOPLAM</b>			103

31.12.2016 tarihi itibariyle Merkez ve İlçelerde verilen Ruhsatlar					
İLÇE	Gayri Sıhhi Müesseseler			Sıhhi Müesseseler	Umuma Açık İstirahat ve Eğlence Yerleri
	I.Sınıf	II.Sınıf	III.Sınıf		
<b>Merkez</b>	4 Adet	23 Adet	16 Adet	38 Adet	17 Adet
<b>Kürtün</b>	-	-	10 Adet	9 Adet	8 Adet
<b>Torul</b>	-	-	2 Adet	12 Adet	12 Adet
<b>Kelkit</b>	-	-	-	10 Adet	12 Adet
<b>Şiran</b>	-	-	-	24 Adet	5 Adet
<b>Köse</b>	-	-	2 Adet	3 Adet	4 Adet
<b>TOPLAM</b>	4 Adet	23 Adet	30 Adet	96 Adet	58 Adet
<b>GENEL TOPLAM</b>					211 Adet

## KÖYDES PROJESİ 2016 YILI FAALİYET RAPORU

2016 yılında YPK Kararı doğrultusunda İlimize 8.537.683,00 TL ödenek tahsis edilmiş olup, bu ödeneğin 2.321.840,00 TL'si içme suyu projeleri ödeneği, 5.789.313 TL'si yol projeleri ödeneği, 146.000,00 TL'si sulama projeleri ödeneği, 221.710,00 TL'si atık su projeleri ödeneği, 58.820,00 TL'si ortak alım giderleri ödeneği olarak İl Tahsisat Komisyonunca belirlenmiştir.

Bu ödenek ile İlimiz Merkez ve İlçelerinde 102 adet yol projesi, 83 adet içme suyu projesi, 3 adet sulama projesi ve 8 adet atık su projesi planlanmış olup, YPK Kararı doğrultusunda artan ödenekler ile 24 adet yol projesi, 6 adet içme suyu projesi ve 1 adet atık su projesi olmak üzere toplamda 227 adet proje uygulamaya alınmıştır.

Bu projelerden 153 adedi bitirilmiş, 36 adedi devam etmekte, 15 adet projenin yaklaşık maliyetleri hazırlanmış ancak mevsim şartları nedeniyle 2017 yılında ihalesi yapılacaktır. Kalan 23 projeden 10 adedi iptal edilmiş, 13 adedi ise 2017 yılında projelerinin yapılmasını müteakip ihale edilecektir.

**2016 YILI ÖDENEK TAKİP CETVELİ**

İŞLERİN NİTELİĞİ	SENE BAŞI ÖDENEĞİ (TL)	PROGRAM DEĞİŞİKLİĞİ SONUCU (TL)	GÖNDERİLEN ÖDENEK (TL)	NEMA GELİRİ (TL)	SÖZLEŞMEYE BAĞLANMIŞ ÖDENEK (TL)	YAPILAN HARCAMA (TL)	KALAN ÖDENEK (TL)
	A	B	C	D	E	F	G=C+D-F
	İÇMESUYU	2.321.840		2.321.840		2.012.089	1.403.835
YOL	5.789.313		5.789.313		5.510.552	4.579.967	1.209.346
SULAMA	146.00		146.00		143.758	142.700	3.300
ATIKSU	221.710		221.710		104.543	60.453	161.257
MÜLGA KHGM							0
AFET							0
ORTAK ALIM	YÖNETİM GİDERİ	15.000		15.000			15.00
	MÜŞAVİRLİK HİZMETLERİ	43.820		43.820			43.820
	ASFALT						0
	AKARYAKIT						0
	BORU ALIM						0
	SAYISAL HARİTA						0
	TRAFİK İŞARETLERİ						0
	YEDEK PARÇA						0
	ARAÇ KİRALAMA						0
	ETÜT PROJE						0
	TEKNİK KONTROLLÜK						0
	MADENİ YAĞ						0
	İŞ MAKİNASI LASTİĞİ						0
<b>TOPLAM</b>	<b>8.537.683</b>	<b>0</b>	<b>8.537.683</b>	<b>0</b>	<b>7.770.942</b>	<b>6.186.955</b>	<b>2.350.728</b>

**KÖYDES 2016 YILI KAPSAMINDA PLANLANAN İŞLERİN DURUMU  
(ARALIK 2016 AYI İTİBARIYLA)**

İŞLERİN DURUMU	İÇME SUYU			YOL			SULAMA			ATIKSU			GENEL TOPLAM		
	SENE BAŞINDA PLANLANAN	EK	TOPLAM	SENE BAŞINDA PLANLANAN	EK	TOPLAM	SENE BAŞINDA PLANLANAN	EK	TOPLAM	SENE BAŞINDA PLANLANAN	EK	TOPLAM	SENE BAŞINDA PLANLANAN	EK	TOPLAM
	A	B	C	D	E	F	G	H	I	J	K	L	M=A+D+G+J	N=B+E+H+K	O=C+F+I+L
BİTEN	57	3	60	75	12	87	3		3	2	1	3	137	16	153
% 70 VE ÜZERİ TAMAMLANAN													0	0	0
DEVAM EDEN	14		14	16	3	19				3		3	33	3	36
İHALE AŞA-MASINDA OLAN		1	1	4	9	13				1		1	5	10	15
BAŞLAMAYAN	12	2	14	7		7				2		2	21	2	23
<b>TOPLAM</b>	<b>83</b>	<b>6</b>	<b>89</b>	<b>102</b>	<b>24</b>	<b>126</b>	<b>3</b>	<b>0</b>	<b>3</b>	<b>8</b>	<b>1</b>	<b>9</b>	<b>196</b>	<b>31</b>	<b>227</b>



## 5/5 İMAR VE KENTSEL İYİLEŞTİRME MÜDÜRLÜĞÜ

### 2016 YILI FAALİYET RAPORU

#### 1. 2016 yılı içerisinde İmar ve Kentsel İyileştirme Müdürlüğü'ne ait bütçe giderleri

PROJE ADI	2016 YILI BÜTÇE ÖDENEĞİ (TL)	GEÇEN YILDAN DEVREDEN ÖDENEK (TL)	EK VE OLAĞANÜSTÜ VERİLEN ÖDENEK (TL)	TOPLAM ÖDENEK (TL)	HARCANAN ÖDENEK (TL)	DEVREDEN/KALAN ÖDENEK (TL)
Hükümet Konağı Bakım ve Onarım Projesi	0,00	177.763,25	200.000,00	377.763,25	179.481,74	198.281,51
Şiran Hükümet Konağı Projesi	0,00	671.700,22	1.198.000,00	1.869.700,22	1.869.700,22	0,00
Torul Hükümet Konağı Bakım ve Onarım Projesi	0,00	120.077,02	0,00	120.077,02	118.724,70	1.352,32
Yolluklar	5.000,00	0,00	0,00	5.000,00	1.904,77	3.095,23
Görev Giderleri	15.000,00	0,00	0,00	15.000,00	600,00	14.400,00
Hizmet Alımları	25.000,00	0,00	0,00	25.000,00	21.816,79	3.183,21
Gayrimenkul Sermaye Üretim Giderleri	20.000,00	0,00	0,00	20.000,00	357,54	19.642,46
Hizmet Binaları Bakım ve Onarımları	75.000,00	0,00	0,00	75.000,00	69.772,76	5.227,24
Hizmet Binaları Bakım ve Onarımları	0,00	128.955,52	0,00	128.955,52	128.955,52	0,00
Lojman Bakım ve Genel Onarımları	35.000,00	112.000,00	0,00	147.000,00	112.630,59	34.369,41
Kamulaştırma ve Taşınmaz Satınalma Giderleri	250.000,00	1.418.362,46	0,00	1.668.362,46	1.337.065,44	331.297,02
Sosyal Tesisler Bakım ve Onarımları	30.000,00	0,00	0,00	30.000,00	27.140,00	2.860,00
Vali Konağı Onarımı	50.000,00	0,00	0,00	50.000,00	0,00	50.000,00
Karaca Mağarası Onarımı	30.000,00	0,00	0,00	30.000,00	0,00	30.000,00

Yeşildere Köy Konağı Restorasyon Projesi	0,00	7.225,12	12.706,31	19.931,43	19.931,43	0,00
Raif Tuna Konağı Uygulama Projesi	0,00	90.084,05	47.893,00	137.977,05	137.891,97	85,08
Kadirbeyoğlu Konağı Restorasyon Projesi	0,00	50.000,00	0,00	50.000,00	0,00	50.000,00
Ataç Konağı Doğalgaz Dönüşüm İş Projesi	0,00	0,00	45.792,46	45.792,46	44.948,39	844,07
Müzekent Restorasyon Projesi	0,00	0,00	882.790,64	882.790,64	399.727,31	483.063,33
İl Jandarma Komutanlığı Taş Kule Mevzisi ve Çevre Duvarı Yapımı	0,00	44.773,09	0,00	44.773,09	0,00	44.773,09
Gümüşhane Yerel Yönetimler Birliği Evsel Atıklar Projesi Katılım Payı	100.000,00	0,00	0,00	100.000,00	19.025,73	80.974,27
Gümüşhane Yerel Yönetimler Birliği Evsel Atıklar Projesi Katılım Payı	0,00	44.178,20	0,00	44.178,20	44.178,20	0,00
Köy Altyapı Projesini Destekleme	150.000,00	0,00	0,00	150.000,00	49.512,80	100.487,20
Köy Yerleşik Alanı ve Çevarı Tespiti Harita Yapımı	20.000,00	0,00	0,00	20.000,00	0,00	20.000,00
Halihazır Haritalama ve Koruma Amaçlı İmar Planı Yapımı	100.000,00	0,00	0,00	100.000,00	0,00	100.000,00
3194 Sayılı İmar Kanunu Kaçak Bina Yıkımı	40.000,00	50.000,00	0,00	90.000,00	0,00	90.000,00

2. İmar ve Kentsel İyileştirme Müdürlüğünce 2016 yılı içerisinde; 2 adet imar planı, 2 adet imar planı değişikliği, 1 adet koruma amaçlı imar planı, 2 adet ilave + revizyon imar planı, 2 adet tevhit+ifraz, 6 adet ifraz, 6 adet tevhit, 1 adet ihdas, 1 adet yola terk ve 6 adet halihazır harita talep dosyası onaylanmıştır. İşlemlerle ilgili ayrıntılı bilgiler aşağıdaki tabloda gösterilmiştir.

SIRA NO	İŞİN CİNSİ	İŞİN YERİ (ADA/PARSEL)	İŞİN AMACI	KARAR TARİHİ / SAYISI
1	İmar Planı	Akçakale Köyü/Merkez (128/15)	Öğrenci Yurdu	05.01.2016/7
2	İmar Planı Değişikliği	Tekke Köyü/Merkez (215/20)	Ticaret	05.05.2016/79
3	İlave + Revizyon İmar Planı	Akçakale Köyü/Merkez (128/36)	Resmi Kurum Alanı (Adalet Sarayı)	15.07.2016/97
4	İlave + Revizyon İmar Planı	Akçakale Köyü/Merkez (128/15)	Öğrenci Yurdu	01.08.2016/100
5	Koruma Amaçlı İmar Planı	Sadak Köyü/Kelkit (Muhtelif)	3. Derece Arkeolojik Sit Alanı Koruma Amaçlı	07.12.2016/144
6	İmar Planı	Aşut Köyü/Kelkit (129/3)	Konut+Ticaret+İbadet Alanı	05.12.2016/135
7	Tevhit	Köstere Köyü/Torul (347/2-6-7)	-	16.02.2016/11
8	İfraz	Üçtaş Köyü/Kürtün (178/6)	-	22.03.2016/14
9	Tevhit	Cebeli Köyü/Torul (102/14-15)	-	22.03.2016/16
10	Tevhit ve ifraz	Kayabaşı Köyü/Merkez (124/2-3-4)	-	07.06.2016/20
11	İhdas	Alınyayla Köyü/Torul	Alınyayla Regülatörü ve HES	07.06.2016/21
12	Tevhit	Cebeli Köyü/Torul (310/9-10)	-	07.06.2016/22
13	Tevhit	Cebeli Köyü/Torul (283/10-11-12)	-	07.06.2016/23
14	Tevhit ve ifraz	Sungurbeyli Köyü/Merkez (178/2-3)	-	14.06.2016/28
15	Yola Terk	Tekke Köyü/Merkez (215/20)	-	03.08.2016/31

16	İfraz	Sadak Köyü/Kelkit (376/11)	-	03.08.2016/32
17	Tevhit	Köstere Köyü/Torul (132/11-12)	-	03.08.2016/33
18	İfraz	Gündoğdu Köyü/Kürtün (115/36)	-	07.09.2016/38
19	İfraz	Taşlıca Köyü/Kürtün (131/7)	-	27.12.2016/48
20	İfraz	Taşlıca Köyü/Kürtün (200/2)	-	27.12.2016/49
21	İfraz	Taşlıca Köyü/Kürtün (135/14)	-	27.12.2016/50
22	Tevhit	Sögütel Köyü/Kürtün (137/17-18)	-	27.12.2016/53
23	Halihazır Harita	Güzyurdu Köyü/Kelkit (-/236-237)	154 kV Güzyurdu Havza Trafo Merkezi	22.04.2016
24	Halihazır Harita	Gökçeköy Köyü/Köse (-/952)	Kale GES	02.06.2016
25	Halihazır Harita	Altınpınar ve Harmancık Köyleri/Torul Övündü ve İkisü Köyle- ri/Merkez	Derya-II Regülatörü ve HES	31.08.2016
26	Halihazır Harita	Akçakale Köyü/Merkez (101/1282)	Öğrenci Yurdu	06.09.2016
27	Halihazır Harita	Tekke Köyü/Merkez (151/5)	Spor Köyü Projesi	12.10.2016
28	Halihazır Harita	Sadak Köyü/Kelkit (Muhtelif)	3. Derece Arkeolojik Sit Alanı Koruma Amaçlı	03.11.2016

3. 2016 yılı içerisinde İmar ve Kentsel İyileştirme Müdürlüğünce; 32 yapı ruhsatı verilmiştir. İşlemlerle ilgili ayrıntılı bilgiler aşağıdaki tabloda gösterilmiştir.

SIRA NO	İŞİN CİNSİ	İŞİN YERİ (ADA/PARSEL)	İŞİN AMACI	KARAR TARİHİ/SAYISI
1	Yapı Ruhsatı	Subaşı Köyü/Köse (158/10)	Konut	05/01/2016-2016/1
2	Yapı Ruhsatı	Kalecik Köyü/Torul (111/2)	Konut	19/01/2016-2016/2
3	Yapı Ruhsatı	Yeniköy/Merkez (205/4)	Konut	10/03/2016-2016/3
4	Yapı Ruhsatı	Kocadal Köyü/Torul (161/10)	Ahır	19/04/2016-2016/4
5	Yapı Ruhsatı	Geçit Köyü/Merkez (130/51)	Konut	03/05/2016-2016/5
6	Yapı Ruhsatı	Geçit Köyü/Merkez (130/52)	Konut	03/05/2016-2016/6
7	Yapı Ruhsatı	Tekke Köyü/Merkez (364/3)	Konut+Ticaret	09/05/2016-2016/7
8	Yapı Tadilat Ruhsatı	İkisu Köyü/Merkez (114/142)	Günübirlik Tesis	09/05/2016-2016/8
9	Yapı Tadilat Ruhsatı	Tekke Köyü/Merkez (-/1811)	Konut	17/05/2016-2016/9
10	Yapı Ruhsatı	Yağlıdere Köyü/Merkez (316/7)	Konut	01/06/2016-2016/10
11	Yapı Ruhsatı	Kavakpınarı Köyü/Şiran (-/247)	Ahır	22/06/2016-2016/11
12	Yapı Tadilat Ruhsatı	Dölek Köyü/Merkez (138/9)	Cami	22/06/2016-2016/12
13	Yapı Tadilat Ruhsatı	Sapmaz Köyü/Kürtün (192/3)	Konut	30/06/2016-2016/13
14	Yapı Ruhsatı	Dedeli Köyü/Torul (148/17)	Konut	25/07/2016-2016/14
15	Yapı Ruhsatı	Gülaçar Köyü/Torul (146/46)	Konut	26/07/2016-2016/15
16	Yapı Tadilat Ruhsatı	Sapmaz Köyü/Kürtün (194/1)	Konut	04/08/2016-2016/16
17	Yapı Ruhsatı	Alınyayla Köyü/Torul (152/2)	Konut	04/08/2016-2016/17
18	Yapı Kat İlavesi Ruhsatı	Subaşı Köyü/Köse (158/10)	Konut	12/08/2016-2016/18

19	Yapı Ruhsatı	Harmancık Köyü/Torul (109/6)	Ticaret	16/08/2016-2016/19
20	Yapı Ruhsatı	Yitirmez Köyü/Merkez (132/124)	Konut	19/08/2016-2016/20
21	Yapı Ruhsatı	Köstere Köyü/Torul (347/35)	Ahır	22/09/2016-2016/21
22	Yapı Ruhsatı	Demirkapı Köyü/Torul (290/5)	Konut	07/10/2016-2016/22
23	Yapı Ruhsatı	Özen Köyü/Kelkit (-/1076)	Ağıl	07/10/2016-2016/23
24	Yapı Ruhsatı	Salyazı Köyü/Köse	Okul	12/10/2016-2016/24
25	Yenileme Ruhsatı	Kavakpınarı Köyü/Şiran (-/247)	Ahır	12/10/2016-2016/11
26	Yapı Ruhsatı	Kocadal Köyü/Torul (176/9)	Ağıl	01/11/2016-2016/26
27	Yapı Ruhsatı	Babakonağı Köyü/Kelkit (-/2707-2709)	Ahır	02/11/2016-2016/27
28	Yapı Ruhsatı	Budak Köyü/Torul (229/1)	Konut	02/11/2016-2016/28
29	Yapı Ruhsatı	Yukarı Yuvalı Köyü/Merkez (115/10)	Konut	17/11/2016-2016/29
30	Yapı Ruhsatı	Yitirmez Köyü/Merkez (126/8)	Konut	23/11/2016-2016/30
31	Yapı Ruhsatı	Aşağı Alıçlı Köyü/Merkez (123/3)	Konut	09/12/2016-2016/31
32	Yapı Ruhsatı	Aksu Köyü/Merkez (127/9)	Konut	21/12/2016-2016/32

4. 2016 yılı içerisinde, 29 yapı kullanma izin belgesi verilmiştir. İşlemlerle ilgili ayrıntılı bilgiler aşağıdaki tabloda gösterilmiştir.

SIRA NO	İŞİN CİNSİ	İŞİN YERİ (ADA/PARSEL)	İŞİN AMACI	KARAR TARİHİ/SAYISI
1	Yapı Kullanma İzin Belgesi	Güzeloluk Köyü/Torul (159/5)	Ahır	10/03/2016-2016/1
2	Yapı Kullanma İzin Belgesi	İkisu Köyü/Merkez (128/19)	İşyeri	08/04/2016-2016/3

3	Yapı Kullanma İzin Belgesi	Tekke Köyü/Merkez (-/2690)	Konut	14/04/2016-2016/4
4	Yapı Kullanma İzin Belgesi	Mescitli Köyü/Merkez (-/1672-947)	İşyeri+Konut	14/04/2016-2016/5
5	Yapı Kullanma İzin Belgesi	Çamlıköy Köyü/Merkez (310/14)	Ağıl	18/04/2016-2016/6
6	Yapı Kullanma İzin Belgesi	Akçakale Köyü/Merkez (128/33)	Konut (Blok)	20/04/2016-2016/7
7	Yapı Kullanma İzin Belgesi	Akçakale Köyü/Merkez (128/33)	Konut (Blok)	20/04/2016-2016/8
8	Yapı Kullanma İzin Belgesi	Akçakale Köyü/Merkez (128/33)	Konut (Blok)	20/04/2016-2016/9
9	Yapı Kullanma İzin Belgesi	Akçakale Köyü/Merkez (128/33)	Konut (Blok)	20/04/2016-2016/10
10	Yapı Kullanma İzin Belgesi	Akçakale Köyü/Merkez (128/33)	Konut (Blok)	20/04/2016-2016/11
11	Yapı Kullanma İzin Belgesi	Yeniköy Köyü/Merkez (205/4)	Konut	09/05/2016-2016/12
12	Yapı Kullanma İzin Belgesi	Harmancık Köyü/Torul (120/8)	Sanayi	24/05/2016-2016/13
13	Yapı Kullanma İzin Belgesi	Tekke Köyü/Merkez (-/1811)	Konut	27/05/2016-2016/14
14	Yapı Kullanma İzin Belgesi	Bezendi Köyü/Kelkit (192/8)	Ahır	20/06/2016-2016/15
15	Yapı Kullanma İzin Belgesi	Kocadal Köyü/Torul (161/10)	Ahır	22/06/2016-2016/16
16	Yapı Kullanma İzin Belgesi	Sapmaz Köyü/Kürtün (192/9)	Konut	30/06/2016-2016/17
17	Yapı Kullanma İzin Belgesi	Sapmaz Köyü/Kürtün (192/11)	Konut	30/06/2016-2016/18
18	Yapı Kullanma İzin Belgesi	Sapmaz Köyü/Kürtün (192/4)	Konut	29/07/2016-2016/19
19	Yapı Kullanma İzin Belgesi	Sapmaz Köyü/Kürtün (193/6)	Konut	29/07/2016-2016/20
20	Yapı Kullanma İzin Belgesi	Akbulak Köyü/Şiran (-/277)	Ahır	04/08/2016-2016/21
21	Yapı Kullanma İzin Belgesi	Sapmaz Köyü/Kürtün (192/3)	Konut	08/09/2016-2016/22

22	Yapı Kullanma İzin Belgesi	Sapmaz Köyü/Kürtün (194/1)	Konut	08/09/2016-2016/23
23	Yapı Kullanma İzin Belgesi	Sapmaz Köyü/Kürtün (195/7)	Konut	08/09/2016-2016/24
24	Yapı Kullanma İzin Belgesi	Subaşı Köyü/Köse (158/10)	Konut	08/09/2016-2016/25
25	Yapı Kullanma İzin Belgesi	Sapmaz Köyü/Kürtün (194/3)	Konut	12/10/2016-2016/26
26	Yapı Kullanma İzin Belgesi	Kavakpınarı Köyü/Şiran (-/247)	Ahır	17/10/2016-2016/27
27	Yapı Kullanma İzin Belgesi	Gülaçar Köyü/Torul (146/46)	Konut	24/10/2016-2016/28
28	Yapı Kullanma İzin Belgesi	Yitirmez Köyü/Merkez (132/124)	Konut	24/10/2016-2016/29
29	Yapı Kullanma İzin Belgesi	Bahçelik Köyü/Torul (143/11-12-13)	Cami	07/12/2016-2016/30

5. 2016 Yılı İçerisinde 4 adet taşınmaz kiraya verilmiştir.

**(Kiraya Verilen Taşınmazlar)**

S.N	KULLANIM AMACI	TAŞINMAZ BİLGİLERİ	KİRALAYAN	BEDELİ
1	Kiralama	Kelkit İlçe Özel İdare Sitesi Kat:2 No:28	Hasan ÇAKIR	180,00TL
2	Kiralama	Kelkit İlçe Özel İdare Sitesi Kat:2 No:28	Mahir AL-BAYRAK	125,00TL
3	Kiralama	Torul Ticaret Merkezi ve Sosyal Tesis Zemin Kat No:2	Yusuf BAYRAK	325,00TL
4	Kiralama	Gümüş Otel- Hasanbey Mah. Cumhuriyet Cad.	Elmalı Turizm San. Tic. Ltd. Şti.	32.000,00TL

6. 2016 yılı içerisinde 2 adet taşınmaz kamulaştırılmıştır.

S.NO	İŞİN ADI	TOPLAM BEDEL-TL
1	Merkez Süleymaniye Mah. 355 Ada 1 Parsel Kamulaştırma	222.513,44
2	Merkez Süleymaniye Mah. 314 Ada 1 Parsel Kamulaştırma	114.552,00



7. 2016 yılı içerisinde İmar ve Kentsel İyileştirme Müdürlüğünce yapılan işler.

S.NO	İŞİN ADI	SÖZLEŞME BEDELİ-TL	İHALE TÜRÜ
1	Gümüşhane İli Hükümet Konağı Onarım İşi	177.000,00	Açık İhale
2	Şiran Hükümet Konağı İnşaatı Yapım İşi	2.885.000,00	Açık İhale
3	Torul Hükümet Konağı Elektrik Tesisatı İşi	41.480,00	Açık İhale
4	Merkez ve İlçe Kullanılmak Üzere Koruge Boru Mal Alımı	14.750,00	22/d
5	Gümüşhane İl Özel İdaresi Bahçesi Korkuluk Yapım İşi	3.082,80	22/d
6	Gümüşhane İl Özel İdaresi Çöp Toplama Hizmet Alımı	16.870,00	22/d
7	Gümüşhane İl Özel İdaresi Döşeme ve Duvar Kaplaması Yapım İşi	17.000,00	22/d
8	Gümüşhane İl Özel İdaresi Döşeme ve Duvar Kaplaması Yapım İşi	5.000,00	22/d
9	Gümüşhane İl Özel İdaresi Çeşme Yapım İşi	6.000,00	22/d
10	Koruge Boru Mal Alımı	27.210,00	Açık İhale
11	Yeşildere Köy Konağı Mutfak Yapım İşi	14.500,00	22/d
12	Raif Tuna Konağı Merdiven Tadilatı İşi	9.750,00	22/d
13	İnşaat Malzemesi Alım İşi	303,00	22/d
14	Süleymaniye Mahallesi Eskicioğlu Konağı Restorasyon İşi	384.270,32	Açık İhale
15	Gümüşhane İl Özel İdaresi B Blok Lojmanı Kazan Dairesi Tavanına Sprey Poliüretan Köpük İle Isı Yalıtımı Yapılması	2.400,00	22/d
16	Gümüşhane Valiliği Hizmet Binası Girişine Mantar Bariyer Seti Yapılması	17.000,00	22/d
17	Gümüşhane Valiliği Hizmet Binası Girişine Sabit Mantar Bariyer ve Fotoselli Kapı Yapılması	11.920,00	22/d
18	Ataç Konağı Doğalgaz Dönüşüm İşi	36.850,00	Açık İhale
19	Ataç Konağına Kontrol Paneli ve Bağlantı Elemanlarının Takılması	1.800,00	22/d
20	Gümüşhane Hükümet Konağı Kazan Dairesi Bakım ve Onarımı	550,00	22/b
21	Süleymaniye Mahallesi 4 Kilise ve Yeşildere Konağı Ek Binası Restorasyon İşi	492.299,00	Açık İhale

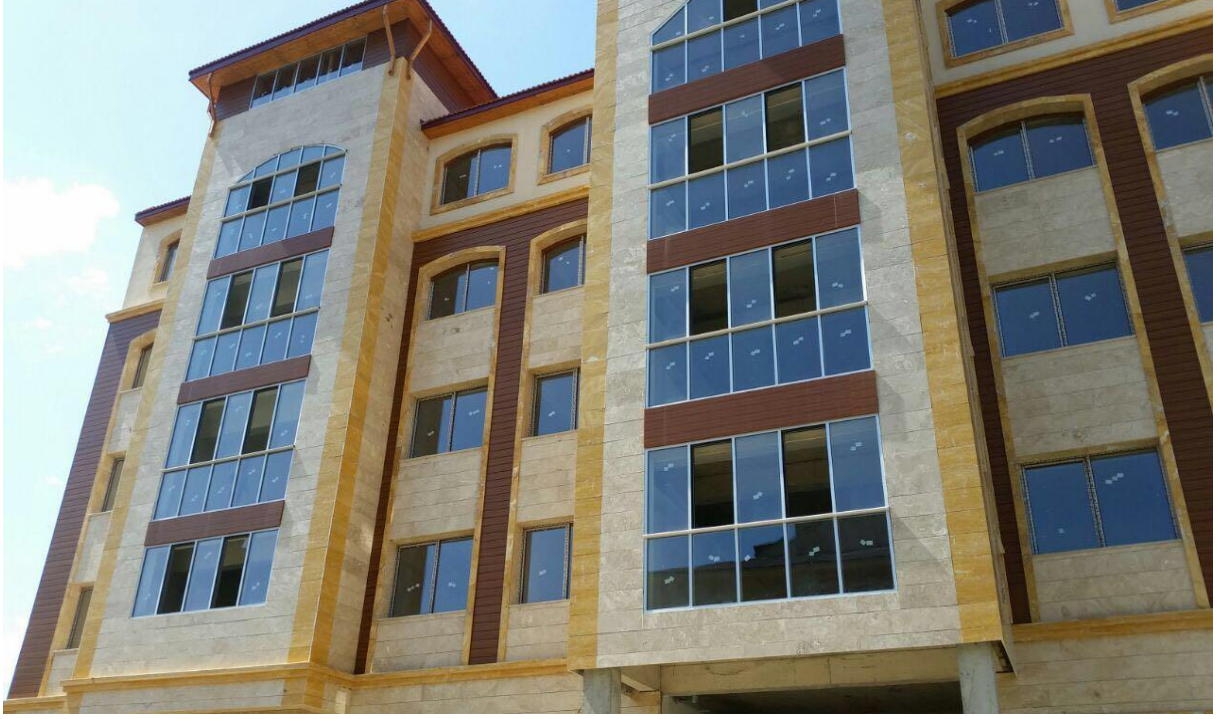

**Resim 1: Şiran Hükümet Konağı**



**Resim 2: Yeşildere Konağı Ek Binası**



**Resim 3:Eskiciođlu Konađı**

8. 2016 yılı ierisinde İmar ve Kentsel İyileřtirme Mdrlğnce yapılan kontrollk ve proje alıřmaları

SIRA NO	İŐİN ADI	SÖZLEŐME BEDELİ	İŐ BAŐLAMA TARİHİ	İŐ BİTİŐ TARİHİ
1	Kelkit İlesi Kaymakam Evi Yapım İŐi	277.049,23 TL	25/03/2016	12/07/2016
2	Sleymaniye Mahallesi Eskiciođlu Konađı Restorasyonu İŐi	384.270,32 TL	20/06/2016	06/05/2017 (Devam etmekte)
3	Őiran İlesi Babacan Ky Ky Konađı Yapım İŐi	82.002,57	05.11.2015	08.06.2016
4	Kse İlesi Kaymakam Konutu atı Onarım İŐi	21.672,07	09.09.2016	27.09.2016



**Resim 4: Şiran Babacan Köyü Köy Konağı**



**Resim 5: Şiran Babacan Köyü Morg İnşaatı**



**Resim 6: Kelkit Kaymakam Evi**

9. 2016 yılı içerisinde İmar ve Kentsel İyileştirme Müdürlüğünce hazırlanan mimari projeler

SIRA NO	PROJE ADI	YERİ (KÖY/İLÇE)
1	Raif Tuna Konağı Tadilat Projesi	Hasanbey Mah./Merkez
2	Ataç Konağı Vaziyet Planı Projesi	Hasanbey Mah./Merkez
3	Yuvacık Köyü Köy Konağı Projesi	Yuvacık Köyü/Köse
4	Kaymakam Evi Projesi	Kelkit
5	Hükümet Konağı Tadilat Projesi	Kürtün
6	Yayla Evi Projesi	Kazıkbeli Yaylası/Kürtün
7	Karaca Mağarası Rölöve Projesi	Cebeli Köyü/Torul
8	Şantiye ve Kurum Binası Projesi	Kale Köyü/Merkez

10. 2016 yılı içerisinde İmar ve Kentsel İyileştirme Müdürlüğünce hazırlanan keşifler.

S.NO	İLÇE	İŞİN ADI	YAKLAŞIK MALİYET
1	Köse	Akbaba Köy Konağı Yapım İşİ	62.274,35
2	Köse	Yaylım Köy Konağı Yapım İşİ	27.701,78
3	Köse	İlçe Özel İdare Lojmanları Mutfak Dolabı Yapım İşİ	10.764,92
4	Köse	Kaymakam Konutu Dış Cephe Mantolama Yapım İşİ	42.599,97
5	Köse	Yuvacık Köy Konağı Yapım İşİ	270.575,13
6	Şiran	İlçe Köylerinde Kullanılmak Üzere Kanalizasyon Borusu Alım İşİ	7.262,94
7	Merkez	Alçakdere Köy Konağı Yapım İşİ	296.422,37
8	Merkez	Tamzı Köyü Cami Onarımı ve Taş Duvar Yapımı	27.395,41
9	Merkez	Beyçam Köyü Cami Onarımı	13.432,26
10	Merkez	Kaletaş Köyü Mezarlık Duvarı Yapımı	34.299,48
11	Merkez	Merkez İlçe Köyleri (Sarıçiçek, Kale Yeniköy, Esenyurt, İkisü, Yeşildere) WC ve Lavabo Yapım İşİ	232.215,06
12	Merkez	Merkez İlçe Köyleri (Olucak, Yağlıdere, Dumanlı) WC ve Lavabo Yapım İşİ	124.077,35
13	Merkez	Yeşildere Köy Konağı Bahçesi Korkuluk Yapım İşİ	14.536,81
14	Merkez	İl Özel İdaresi Atölye Binası Onarım İşİ	55.862,31
15	Merkez	İl Özel İdaresi Lojmanı Onarım İşİ	78.498,20
16	Merkez	Yayla Evi Yapım İşİ	272.185,37 (İnşaat İmalatları)
17	Merkez	Süleymaniye Mahallesi Kış Turizm Merkezi Yolu Yapım İşİ	2.014.957,81

11. 2016 yılında, Köy altyapı projelerini destekleme ödeneği kapsamında merkez ve İlçe köylerin kanalizasyon altyapılarında kullanılmak üzere kanalizasyon borusu ile kanalizasyon ve köy içi inşaatın da kullanılmak üzere çimento ve inşaat demiri alınmış ve ilçelere dağılımı yapılmıştır.

İŞİN ADI	MERKEZ	KELKİT	ŞİRAN	TORUL	KÖSE	KÜRTÜN	TOPLAM (M)	TUTAR (TL)
KORUGE BORU (Q100MM)	602	378	406	301	105	308	2100	6.510,00
KORUGE BORU (Q150MM)	1288	798	875	651	231	658	4500	20.704,6

İŞİN ADI	MERKEZ	KELKİT	ŞİRAN	TORUL	KÖSE	KÜRTÜN	TOPLAM (TON)	TUTAR (TL)
ÇİMENTO	25	20	15	15	10	15	100	19.100,00

12. Köy yerleşik alanı ve civarında bulunan ruhsata tabi olmayan; Merkez İlçede 86, Kelkit İlçesinde 9, Kürtün İlçesinde 51, Köse İlçesinde 16, Torul İlçesinde 37 ve Şiran İlçesinde 41 olmak üzere toplam 240 adet yapı izni verilmiştir. Ayrıca ruhsata tabi olmayan yapılarla ilgili İdaremize ulaşan talep dilekçesiyle ilgili tespit yapılarak bu yapılara yönelik inşaat projelerinin de temini yapılmıştır. Adres ve numaralandırmaya ilişkin yönetmelik kapsamında İlimiz Merkez İlçede 60 adet, Kelkit İlçesinde 3 adet, Köse İlçesinde 9 adet, Kürtün İlçesinde 37 adet, Şiran İlçesinde 13 adet, Torul İlçesinde 15 adet olmak üzere toplam 137 adet numaralandırma çalışması yapılmıştır.

13. İmar ve Kentsel İyileştirme Müdürlüğünce, Merkez İlçede bulunan 93 köyün çöp toplama işleri, 2 adet çöp toplama aracı ve 6 adet personelle periyodik olarak yapılmaktadır. Ayrıca Merkez ve İlçe köylerde meydana gelen kanalizasyon arızaları, vidanjör temini ile giderilmektedir.

14. 2016 yılı içerisinde İmar ve Kentsel İyileştirme Müdürlüğüne yapılan yerleşik alan dışı konut ve ahır başvuruları.

S.NO	İLÇE	KÖY	ADA/ PARSEL	BAŞVURU SAHİBİ	KULLANIM AMACI	DURUMU
1	Merkez	Gökçepınar	140/38	Şükrü ÇAKIR	Çoban Evi	İşlemler devam ediyor.
2	Merkez	Yenice	110/27	Temel DEMİR	Konut	İl Gıda Tarım ve Hayv. Müd. Tarafından olumsuz görüş verildi.
3	Merkez	Harmancık	106/27	Avni YAYLA	Konut	İşlemler devam ediyor.
4	Merkez	İkisu	103/27	Yaşar KALAYCI	Konut	Olumlu-Ruhsat işlemleri devam ediyor.
5	Merkez	Akçakale	150/3	Ahmet AKÇAY	Konut	İl Gıda Tarım ve Hayv. Müd. Tarafından olumsuz görüş verildi.
6	Merkez	Yağlıdere	275/21	M. Ali AKYÜZ	Konut	İşlemler devam ediyor.

7	Merkez	Övündü	145/92	Serkan KA- ÇAR	Konut	İşlemler devam ediyor.
8	Merkez	Yağlıdere	316/11	Kemal ŞAHİN	Konut	İşlemler devam ediyor.
9	Merkez	İkisu	123/1	Sevim AKIN- TÜRK	Bağ Evi	İşlemler devam ediyor.
10	Merkez	İkisu	128/16	Hatice ÇİMEN	Konut	İl Gıda Tarım ve Hayv. Müd. Tarafından olumsuz görüş verildi.
11	Merkez	Demirkaynak	163/2	Halil DABAĞ	Ahır	İşlemler devam ediyor.
12	Merkez	Yenice	101/287	Nadim DUR- DU	Konut	Olumlu-Ruhsat işlemleri devam ediyor.
13	Merkez	Aksu	104/30	Selim YIL- MAZ	Konut ve Ahır	Olumlu-Ruhsat işlemleri devam ediyor.
14	Merkez	Boğalı	106/1	Fevzi KARA- GÜL	Çoban Evi	Olumlu-Ruhsat işlemleri devam ediyor.
15	Merkez	Y.Alıçlı	109/5	Metin KÖP- RÜLÜ	Konut	Olumlu-Ruhsat işlemleri devam ediyor.
16	Merkez	Y.Alıçlı	106/22	Musa ERTE- KİN	Konut	Olumlu-Ruhsat işlemleri devam ediyor.
17	Torul	Altınpınar	173/57	Hikmet ATAÇ	Bağ Evi	İşlemler devam ediyor.
18	Torul	Yalınkavak	132/ 11-12	Ayhan BA- LABAN	Konut	İşlemler devam ediyor.



19	Torul	Demirkapı	280/1	Bahri CEBECİ	Konut	Olumlu-Ruhsat işlemleri devam ediyor.
20	Torul	Altınpınar	245/568	Yakup YAVUZ	Ahır	Olumlu-Ruhsat işlemleri devam ediyor.
21	Torul	Altınpınar	245/610	Ali ZENGİN	Ahır	İşlemler devam ediyor.
22	Köse	Örenşar	266/1	Mütaip ÇELİK	Ahır	İşlemler devam ediyor.
23	Köse	Özbeyli	-/53	Hikmet KARAHAN	Konut	İşlemler devam ediyor.
24	Köse	Salyazı	-/2870	Hüseyin YAZICI	Konut	İşlemler devam ediyor.
25	Köse	Özbeyli	164/81	Zülkarne KARAMAN	Konut	İşlemler devam ediyor.
26	Köse	Yuvacık	-/828	Yakup SEMİZ	Ahır	İşlemler devam ediyor.
27	Şiran	Y.Kulaca	-/92	Osman GÜL	Konut	İşlemler devam ediyor.
28	Şiran	Aksaray	-/1514	Polat TOSUN	Konut	İşlemler devam ediyor.
29	Şiran	Aksaray	-/1056	Salih BÖLÜKBAŞ	Konut	Olumlu-Ruhsat işlemleri devam ediyor.
30	Şiran	Boğazyayla	148/12	Abubekir CELEP	Ahır	İşlemler devam ediyor.
31	Kelkit	Aziz	-/336	Aykan YILMAZ	Konut	İşlemler devam ediyor.
32	Kelkit	Aşut	149/13	Davut UÇAR	Ahır	İşlemler devam ediyor.
33	Kelkit	Çamur	-/831	Burhan ÇOŞAR	Konut	İşlemler devam ediyor.

34	Kelkit	Sadak	290/2	Ziver NAYIR	Konut ve ahır	İl Gıda Tarım ve Hayv. Müd. Tarafından olumsuz görüş verildi.
35	Kelkit	A.Özlüce	-/682	Sevda MUTLU	Konut	İl Gıda Tarım ve Hayv. Müd. Tarafından olumsuz görüş verildi.
36	Kelkit	Bindal	-/125	Derviş ER	Konut	İl Gıda Tarım ve Hayv. Müd. Tarafından olumsuz görüş verildi.
37	Kelkit	Bezendi	287/24	Mustafa SAVAŞ	Ahır	İşlemler devam ediyor.
38	Kelkit	Günbatur	-/1102	Hüseyin EMİROĞLU	Konut	Olumlu-Ruhsat işlemleri devam ediyor.
39	Kelkit	Aksöğüt	121/6	Zeki KOÇ	Ahır	Olumlu-Ruhsat işlemleri devam ediyor.
40	Kelkit	Özen	114/8	Süleyman YILDIRIM	Ahır	İşlemler devam ediyor.
41	Kürtün	Sapmaz	158/24	İsmail ÖZLÜ	Konut	İşlemler devam ediyor.
42	Kürtün	Sapmaz	158/5	Selahattin ATEŞ	Konut	İşlemler devam ediyor.
43	Kürtün	Sapmaz	167/12	Hasan GÜNAY	Konut	Olumlu-Ruhsat işlemleri devam ediyor.

44	Kürtün	Sapmaz	167/10	Abdullah TOPÇU	Konut	Olumlu Ruhsat İşlemleri devam ediyor.
45	Kürtün	Sapmaz	167/11	Ahmet KARA	Konut	Olumlu- Ruhsat işlemleri devam ediyor.
46	Kürtün	Sapmaz	167/13	Fatma YILDI- RIM	Konut	Olumlu- Ruhsat işlemleri devam ediyor.
47	Kürtün	Sapmaz	167/14	Ali GÜNAY	Konut	Olumlu- Ruhsat işlemleri devam ediyor.

15. İdaremiz adına kayıtlı taşınmazların listesi

S.NO	İLÇESİ	MAHALLE/KÖY	CİNSİ	ADA	PARSEL	M2'Sİ	EDİNME ŞEKLİ	DURUMU
1	MERKEZ	HASANBEY	BİNA	23	3	1.072,00	KAT MÜLKİYETİ	4 Katlı Özel İdare Sitesi ( 1.Kat İl Genel Meclisi - 2. ve 3. Katlar Çoruh Edaşa Tahsisli-Kültür Merkezi-9 Adet Lojman )
2	MERKEZ	HASANBEY	BİNA	39	12	1.633,00	BAĞIŞ	Hasan Fehmi Ataç Konağı (Kirada)
3	MERKEZ	HASANBEY	ARSA	45	1	934,00	SATIŞ	Hasan Fehmi Ataç Konağı Yanı Park Alanı
4	MERKEZ	HASANBEY	ARSA	39	13	188,00		Hasan Fehmi Ataç Konağı (3/4 hisseli )
5	MERKEZ	HASANBEY	ARSA	23	2	212,00	KADASTRO	Gümüş Otel Araç Parkı
6	MERKEZ	HASANBEY	BAHÇE	23	7	737,00	SATIŞ	Gümüş Otel Bahçesi
7	MERKEZ	HASANBEY	BİNA	23	10	1.706,00	İFRAZ	5 Katlı Otel ve Bahçesi (Gümüş Otel)
8	MERKEZ	HASANBEY	ARSALI AHŞAP EV VE AHIR	9	63	460,00	KAMULAŞTIRMA	Raif Tuna Konağı
9	MERKEZ	KARŞIYAKA	3 KATLI BAHÇELİ EV	275	1	759,00	KAMULAŞTIRMA	Özdenoğlu Konağı (Kirada)
10	MERKEZ	ÖZCAN	BİNA	604	10	3.518,76	TEVHİT İŞLEMİ	Balyemez Konağı (Kirada)
11	MERKEZ	YENİMAHALLE	ARSA	202	1	976,00	KADASTRO	
12	MERKEZ	YENİMAHALLE	ARSA	202	2	3.999,00	KADASTRO	Atölye ve Depo Alanı-Vali Yardımcıları Lojmanı
13	MERKEZ	YENİMAHALLE	ARSA	202	4	8.660,00	KADASTRO	İdari Bina
14	MERKEZ	BAĞLARBAŞI	BAHÇE	251	1	4.700,00	KAMULAŞTIRMA	Üniversiteye Tahsisli
15	MERKEZ	BAĞLARBAŞI	BAHÇE	270	1	841,00	TRAMPA	Kirada
16	MERKEZ	KARAER	BİNA	95	1	418,00	SATIŞ	Soğuk Hava Deposu (Kızılay Genel Müd.Tahsisli)
17	MERKEZ	KARAER	BİNA	88	9	1.054,00	KAMULAŞTIRMA	Karayolları Binası (İl Müftülüğü Adına Tahsisli)
18	MERKEZ	KARAER	ARSA	241	68	3.972,20	TEVHİT İŞLEMİ	Vali Konağı
19	MERKEZ	KARAER	İNKLAP STADYUMU	306	25	4.628,30	İMAR	İnkılap Stadyumu (Gençlik ve Spor Genel Müdürlüğüne Tahsisli) (171/2400 hisse)
20	MERKEZ	KARAER	İNKLAP STADYUMU	306	23	672,46	KAMULAŞTIRMA	İnkılap Stadyumu (Gençlik ve Spor Genel Müdürlüğüne Tahsisli)
21	MERKEZ	SÜLEYMANİYE	İKİ KATLI AHŞAP İLKOKUL	346	4	177,97		Kültür Evi
22	MERKEZ	SÜLEYMANİYE	KAVAKLIK	361	1	105,91	KAMULAŞTIRMA	

23	MERKEZ	SÜLEYMANİYE	İKİ KATLI AHŞAP EV VE ARSA	330	1	420,55	BAĞIŞ	Eskicioğlu Konağı
24	MERKEZ	SÜLEYMANİYE	ARSA	355	1	712,59	KAMULAŞTIRMA	
25	MERKEZ	SÜLEYMANİYE	ARSA	314	1	572,76	KAMULAŞTIRMA	Rum Okulu
26	MERKEZ	CANCA	ARSA	441	8	3.280,32	BAĞIŞ	Şehitlik
27	MERKEZ	TEKKE/Kadirbey	BAHÇE		2592	203,16	KAMULAŞTIRMA 44/132 Hisse Oranı	Petrol İstasyonu
28	MERKEZ	TEKKE/Kadirbey	BAHÇE		2586	594,3	SATIŞ	
29	MERKEZ	TEKKE/Kadirbey	BAHÇE		2588	287,96	SATIŞ 480/720 Hisse Oranı	Tarım İl Müdürlüğüne Tahsisli
30	MERKEZ	TEKKE/Kadirbey	BAHÇE		2590	626,91	SATIŞ	Tarım İl Müdürlüğüne Tahsisli
31	MERKEZ	TEKKE KÖYÜ	ARSA		428	4.768,00	TASHİHEN DE- VİR	Köy Tüzel Kişiliğine Tahsisli
32	MERKEZ	TEKKE KÖYÜ	ÇELİK YAPILI ARAÇ BAKIM VE MUAYENE İSTASYONU		2646	5.661,77	TASHİHEN DE- VİR	Kirada
33	MERKEZ	TEKKE KÖYÜ	İKİ KATLI KARGİR BİNA VE ARSASI		1582	1.387,00	TASHİHEN DE- VİR	Kirada (Petrol İstasyonu)
34	MERKEZ	TEKKE KÖYÜ	BAHÇE		1426	109	TASHİHEN DE- VİR	Tarım İl Müdürlüğüne Tahsisli
35	MERKEZ	TEKKE KÖYÜ	ARSA		126	2.995,03	TASHİHEN DE- VİR	Köt Tüzel Kişiliğine Tahsisli
36	MERKEZ	YEŞİLDERE KÖ- YÜ	OKUL VE BAHÇESİ		957	1.743,00		Yeşildere Köy Konağı
37	MERKEZ	YEŞİLDERE KÖ- YÜ	EV VE ARSASI	101	274	319,98	TASHİHEN DE- VİR	Tarihi Konak
38	KÖSE	KURTULUŞ	TARLA	141	47	9.211,98	SATIN ALMA	Gençlik ve Spor Müd.Tahsisli (28/28 hisse)

39	KÖSE	YENİMAHALLE	BİNA	313	15	1.000,09	BEDELSİZ DEVİR	İlçe Özel İdare - 6 Adet Lojmandan 4 Adet Lojman Gümüşhane Ünivers.Tahsisli-3 Nolu Büro Kirada
40	KÖSE	YENİMAHALLE	BİNA	304	10	1.125,33	SATIŞ	Kaymakam Evi
41	KÖSE	SALYAZI	ARSA	106	2	677,27	TASHİHEN DE- VİR	
42	KÖSE	SALYAZI	ARSA	106	1	2.604,01	TASHİHEN DE- VİR	
43	KELKİT	CUMHURİYET	BİNA	1	80	698,00	KAMULAŞTIRMA	Özel İdare Sitesi- 5 adet büro
44	KELKİT	KINALITAŞ	TARLA		1	8.683,28	TASHİHEN DE- VİR	
45	KELKİT	KAŞ	TARLA	111	1	1.196,90	TASHİHEN DE- VİR	
46	KÜRTÜN	MERKEZ	BİNA	321	15	541,18		Kaymakam Evi (1549/1920 hisse oranı)
47	KÜRTÜN	MERKEZ	ARSA	201	18	1.474,48	İMAR	Hükümet Binası
48	KÜRTÜN	MERKEZ	ARSA	201	17	214,36	İMAR	Hükümet Binası
49	KÜRTÜN	MERKEZ	ARSA	201	19	200,00	İMAR	Hükümet Binası
50	KÜRTÜN	MERKEZ	ARSA	201	21	376,83	İMAR	Adalet Loj.Binası
51	KÜRTÜN	MERKEZ	TARLA	229	184	3.000,00	SATIŞ-165/1920 HİSSE ORANI	Küssan Silah Fabrikası
52	ŞİRAN	KARACA	BİNA	250	2	10.037,42		Şantiye Binası
53	ŞİRAN	KARACA	BİNA	202	7	708,49	KADASTRO	Hizmet Binası (İlçe Özel İdare ve 7 adet lojman, 2.kat Halk Eğitim Müdürlüğüne Tahsisli)
54	TORUL	ZİGANA	ARSA	115	2	4.828,68	KADASTRO	Gençlik Spora Tahsisli
55	TORUL	KALEDİBİ	ARSA	175	37	85,12	TRANPA	Satılan Lojmanların Arkasında Boş Arsa

56	TORUL	KALEDİBİ	BİNA	285	3	569,25	İFRAZ-1150/10520 HİSSE ORANI	Hal Binası -1 adet İşyeri Kirada
57	TORUL	KALEDİBİ	ARSA	170	5	4664,04		Şantiye Binası
58	TORUL	KALEDİBİ	ARSA	176	13	668,5		Halk Eğitim Müdürlüğü
59	TORUL	TUĞRULBEY	BİNA	195	4	1.067,17	KADASTRO	Kaymakam Evi
60	TORUL	TUĞRULBEY	ARSA	202	7	251,14	KADASTRO	Gençlik ve Spor Müd.Tahsisli
61	TORUL	TUĞRULBEY	BİNA	291	1	1.205,45	TRANPA	16 Konut-15 tanesi Yüksekokula Tahsisli
62	TORUL	ALTINPINAR	TARLA	245	547	9.095,44	TASHİHEN DE- VİR	
63	TORUL	ALTINPINAR	ARSA	184	97	1.138,14	TASHİHEN DE- VİR	Eski Okul
64	TORUL	ALTINPINAR	TARLA	102	45	7.181,96	TASHİHEN DE- VİR	
65	TORUL	ALTINPINAR	TARLA	128	15	1.657,29	TASHİHEN DE- VİR	İlköğretim Alanı
66	TORUL	ALTINPINAR	TARLA	128	16	878,2	TASHİHEN DE- VİR	İlköğretim Alanı
67	TORUL	ALTINPINAR	TARLA	128	17	866,15	TASHİHEN DE- VİR	İlköğretim Alanı
68	TORUL	ALTINPINAR	TARLA	128	18	916,43	TASHİHEN DE- VİR	İlköğretim Alanı

16. 2016 yılı içerisinde İmar ve Kentsel İyileştirme Müdürlüğünce Merkez ve İlçelere verilen malzemeler.

İLÇE	KÖYLER	KÖY KO- NAĞI, CA- MI ŞADIR- VAN İÇİN VERİLEN ÇİMENTO (TON)	DEMİR (TON)				KORUGE KANALI- ZASYON BORUSU (M)		PVC BORU (M)		BETON BÜZ BORU	SAC (90X300CM) (ADET)
			Q8MM	Q10MM	Q14MM	Q16MM	Q100MM	Q150MM	Q75MM	Q100MM	Q600MM (ADET)	
Merkez	Demirkaynak						84					
<b>Merkez</b>	Kızılca							18				
<b>Merkez</b>	Çalık							18				
<b>Merkez</b>	Sarıçiçek							12				
<b>Merkez</b>	Süle						96					
<b>Merkez</b>	Arduç						108					
<b>Merkez</b>	Esenyurt						42	75			1	
<b>Merkez</b>	Hasköy	3,25										
<b>Merkez</b>	Çaltılı	1,5					60	96				
<b>Merkez</b>	Akhisar	1										
<b>Merkez</b>	Yaydemir						56	24				
<b>Merkez</b>	A.Yuvalı	0,75										
<b>Merkez</b>	Kocapınar	1,25										
<b>Merkez</b>	Bandırlak							132				
<b>Merkez</b>	Pirahmet	2					118	54				
<b>Merkez</b>	Yağmurdere	0,75					21					



<b>Merkez</b>	Olucak						60					
<b>Merkez</b>	Kaletaş							62				
<b>Merkez</b>	Kılıçören							36				
<b>Merkez</b>	Gökdere						90	30				
<b>Merkez</b>	Boyluca					1,5						
<b>Merkez</b>	Keçikaya						77					
<b>Merkez</b>	Aksu						63					
<b>Merkez</b>	Gümüşkaya							21				
<b>Merkez</b>	Tamızı							56				
<b>Merkez</b>	Yeşiyurt			0,25				120				
<b>Merkez</b>	Dölek	3										
<b>Merkez</b>	Aktutan							203				
<b>Merkez</b>	Erdemler							259			5	
<b>Merkez</b>	Geçit						49	21				
<b>Merkez</b>	İl Özel İdaresi	3,55						28				
<b>Merkez</b>	Çayırardı						84					
<b>Merkez</b>	Tekke								105	56		
<b>Merkez</b>	Yeniköy	2,5										
<b>Merkez</b>	Balıca	1,5										
<b>Merkez</b>	Yeşildere						42					
<b>Merkez</b>	Duymadık	4										

<b>Merkez</b>	Güvercinlik						42					
<b>Merkez</b>	Sungurbeyli	4										
<b>Merkez</b>	Yayladere							56				
<b>Merkez</b>	Yenice						63				3	
<b>Merkez</b>	Pehlivantaşı	2						21				
<b>Merkez</b>	İkisu											10
<b>Merkez</b>	Boğalı							21				
<b>Merkez</b>	Beyçam							35				
<b>Merkez</b>	Dörtkonak	3			0,5							
<b>Merkez</b>	Söğütağıl							21				
<b>Kürtün</b>	Günyüzü							96				
<b>Kürtün</b>	Akçal											
<b>Torul</b>	Arılı	2,5										
<b>Torul</b>	Işık						36	14				
<b>Torul</b>	Demirkapı						154	105				
<b>Torul</b>	Gülaçar							756				
<b>Şiran</b>	Boğazyayla							30				
<b>Şiran</b>	Bolluk							120				
<b>Şiran</b>	Susuz						126	721				
<b>Kelkit</b>	Kınalıtaş						60					
<b>Kelkit</b>	Öğütlü		1	1								
<b>Toplam</b>		<b>36,55</b>	<b>1</b>	<b>1,25</b>	<b>0,5</b>	<b>1,5</b>	<b>1531</b>	<b>3261</b>	<b>105</b>	<b>56</b>	<b>9</b>	<b>10</b>

## 5/6 - DESTEK HİZMETLERİ MÜDÜRLÜĞÜ 2016 YILI FAALİYET RAPORU

### 1-Araç ve İş Makineleri

#### A-İl Özel İdaresinin Araç ve İş Makinelerinin Dağılımı

ARAÇ/MAKİNE ADI	ADET	ARAÇ/MAKİNE ADI	ADET
Binekler	34	Minibüs	6
Arazöz	3	Otobüs	3
Asf.Distribütörü	3	Paletli Eskavatör	8
Çekici	5	Las.Tek.Kanal Kazıcı	11
Damperli Kamyon	31	Kar Makinesi	1
Dem.Band.Silindir	5	Sey. Tamir Aracı	6
Dozer	8	Kaynak Makinesi	3
Vinç	1	Kasalı Kamyon	1
Greyder	23	Akaryakıt Tankeri	1
Konkasör	1	Paletli Yükleyici	1
Treyler ( Kasalı, Semi)	5	Las. Tek. Yükleyici	8
Kombine Kanal Açma Makinesi	1	Roley Tank	2
Seyyar Kompresör	3	Mini Ekskavatör	1
Vidanjör	1	Asfalt Finişeri	1
Çöp Toplama Kamyonu	7	Asfalt Plenti	1
Süt Toplama Kamyonu	1	Tuz Serici ve Kar Bıçaklı Kamyon	2
Hidrolik Kaya Delici	2		
Mobil Beton Mikseri	1		
<b>TOPLAM</b>			<b>191 Adet</b>

#### B-İlçelere Göre Araç Dağılımı

S.NO	AÇIKLAMA	MERKEZ	TORUL	KELKİT	ŞİRAN	KÜRTÜN	KÖSE
1	Binekler	18	3	4	3	3	3
2	Damperli Kamyon	12	3	5	6	3	2
3	Kasalı Kamyon	1	-	-	-	-	-
4	Akaryakıt Tankeri	1	-	-	-	-	-
5	Tuz Serici ve Kar Bıçaklı Kamyon	1	-	1	-	-	-
6	Su Arazözü	2	-	1	-	-	-
7	Asfalt Distribütörü	3	-	-	-	-	-
8	Çekici	4	-	-	-	1	-
9	Otobüs	2	1	-	-	-	-
10	Minibüs	6	-	-	-	-	-
11	Greyder	7	4	3	3	5	1
12	Dozer	3	2	1	1	1	-
13	Silindir	3	-	1	1	-	-
14	Yükleyici ( Paletli ve Lastik Tekerlekli)	5	1	1	1	1	-
15	Kanal Kazıcı Yükleyici	3	2	2	2	1	1

16	Ekskavatör (Mini, Paletli ve Lastik Tekerlekli)	5	1	1	1	1	-
17	Çöp Kamyonu	3	-	1	2	1	-
18	Kar Makinesi	1	-	-	-	-	-
19	Hidrolik Kaya Kırıcı	2	-	-	-	-	-
20	Finişer	1	-	-	-	-	-
21	Roley Tank	2	-	-	-	-	-
22	Treyler (Kasalı, Semi)	4	-	-	-	1	-
23	Kombine Kanal Temizleme Aracı	1	-	-	-	-	-
24	Vidanjör	1	-	-	-	-	-
25	Süt Toplama Kamyonu	1	-	-	-	-	-
26	Seyyar Tamir Aracı	6	-	-	-	-	-
27	Vinç	1	-	-	-	-	-
28	Mobil Beton Mikseri	-	-	-	-	1	-
29	Kaynak Makinesi	3	-	-	-	-	-
30	Seyyar Kompresör	3	-	-	-	-	-
31	Konkasör	1	-	-	-	-	-
32	Asfalt Plenti	1	-	-	-	-	-
<b>TOPLAM</b>		<b>107</b>	<b>17</b>	<b>21</b>	<b>20</b>	<b>19</b>	<b>7</b>

## 2/A- Akaryakıt Harcamaları

S.NO	MALZEME ADI	YIL İÇERİSİNDE HARCANAN	
		LT. KG.KT. AD.	TUTAR
1	Sıvı Yakıtlar	1.117.411,00	3.826.225,56
2	Yağlar ve Katkı Yağlar	30.895,00	194.117,77
3	Kimyevi Maddeler	408,00	886,09

## B-Yıllara Göre İlçelere Gönderilen Akaryakıt Miktarı

YILLAR	MOTORİN (LT)	MERKEZ	TORUL	KELKİT	ŞİRAN	KÜRTÜN	KÖSE
2014	MOTORİN (LT)	409.088	109.400	117.000	94.000	96.981	32.460
2015		475.377	139.400	127.000	118.000	115.500	37.000
2016		455.465	161.400	131.500	153.000	134.000	41.600

## 3/A-2016 Yılında İller Bankası Kredisi İle Alınan Araç Ve İş Makineleri

S.NO	ARACIN CİNSİ	ADETİ	BİRİM FİYATI	TOPLAM TUTAR
1	Damperli Kamyon	6	334.813,29	2.008.879,74 TL
2	Tuz Serici ve Kar Bıçaklı Kamyon	2	437.331,13	874.662,26 TL
3	Asfalt Distribütörü	1	453.278,07	453.278,07 TL
4	Kamyonet (4X4)	1	104.373,86	104.373,86 TL
5	Kamyonet (4X4)	9	89.426,06	804.834,54 TL
6	Lowbed (Büyük Tip)	1	106.554,00	106.554,00 TL
7	Lowbed (Küçük Tip)	1	73.101,00	73.101,00 TL
8	Çekici	2	353.336,65	706.673,30 TL

9	Greyder	2	594.472,20	1.188.944,40 TL
10	Hidrolik Kırıcı	1	47.082,00	47.082,00 TL
<b>TOPLAM MALİYETİ</b>				<b>6.368.383,17 TL</b>

### B-2016 Yılında İl Özel İdare Bütçesi ile Alınan Araç Ve İş Makineleri

S.NO	ARACIN CİNSİ	ADETİ	BİRİM FİYATI	TOPLAM TUTAR
1	Mobil Beton Mikseri	1	268.686,00	268.686,00 TL
<b>TOPLAM MALİYETİ</b>				<b>268.686,00 TL</b>













#### 4- Kiralama Yapılan Araç ve İş Makinası

S.NO	AÇIKLAMA	TUTARI
1	50 İş Makinesi ve Araç	32.141,30 TL

#### 5-Tamir ve Bakım Hizmetleri

2016 yılı içerisinde atölyemizde 440 tane araç ve iş makinesine iş emri açılmış olup, 418 tanesinin arızası giderilmiştir.

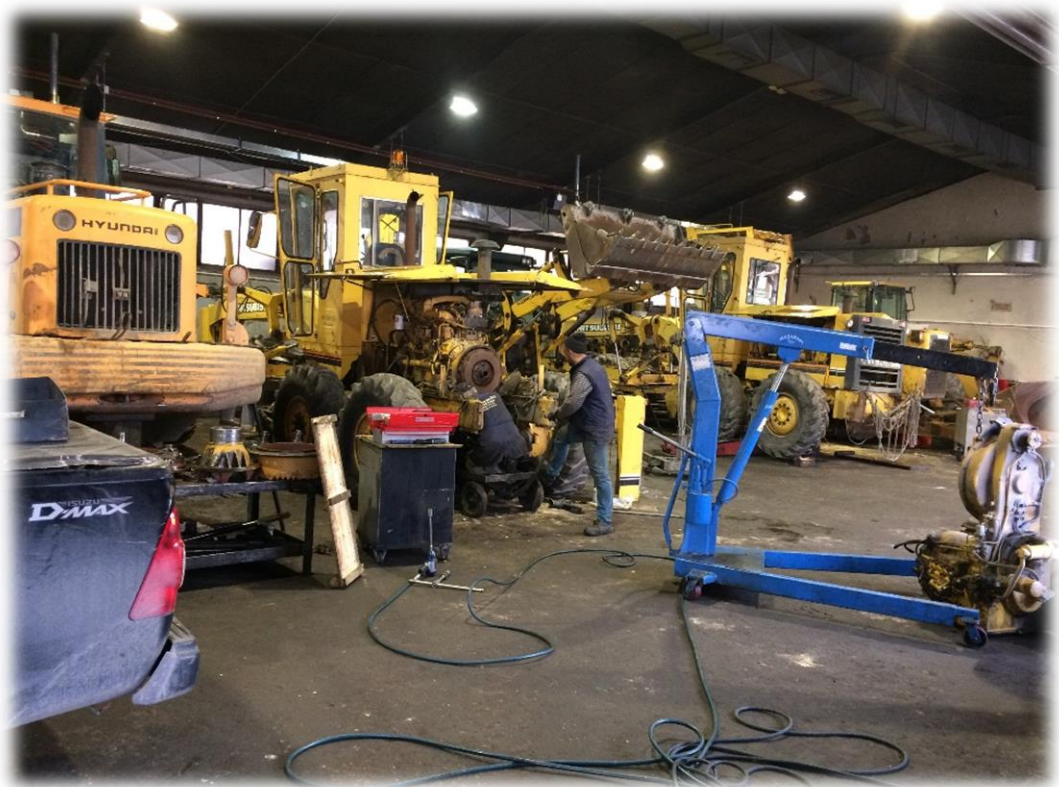

## 6-Amatör Spor Kulüplerine Yapılan Yardımlar

S.NO	AÇIKLAMA	2016 YILI
1	Spor Kulüplerine Yapılan Yardım	120.160,00 TL

## 7-YAPILAN İHALELER

### A-2016 Yılı Yapılan İhaleler

S.NO	İHALENİN ADI	MİKTARI	İHALE ŞEKLİ	İHALENİN TARİHİ	ŞÖZLEŞME BEDELİ
1	2016 Yılı Gümüşhane İl ve İlçe Özel İdaresine Ait Hizmetlerin Yürütülmesi İçin Personel Çalıştırılmasına Dayalı Hizmet Alımı İşi		19.Mad. Açık İhale	27.11.2015	3.596.243,09 TL
2	2016 Yılı Elektrik Abonelikleri İçin Serbest Piyasadan 947400 kwh Elektrik Enerjisi Alımı		19.Mad. Açık İhale	27.11.2015	290.567,58 TL
3	2016 Yılı Ortak Sağlık Güvenlik Birimlerinden İş Güvenliği Uzmanı –İş Yeri Hekimi-Diğer Sağlık Personeli		19.Mad. Açık İhale	07.12.2015	124.896,00 TL
4	Gümüşhane İl Genel Meclisi Gezi Organizasyon Hizmet Alımı İşi		Pazarlık (MD 21 F)	08.01.2016	41.500,00 TL
5	Kelkit İlçe Emniyet Müdürlüğü KGY5 1 Faz Bakım Onarımına Ait Hizmet Alımı		Pazarlık (MD 21 F)	13.04.2016	43.000,00 TL
6	Muhtelif Cins Madeni Yağ		19.Mad. Açık İhale	05.04.2016	98.184,65 TL
7	LNG(Sıvılaştırılmış Doğalgaz)		19.Mad. Açık İhale	31.03.2016	269.800,00 TL
8	İş Güvenliği İle İlgili Kişisel Koruyucu Malzeme Alımı		Pazarlık (MD 21 F)	01.03.2016	63.000,00 TL
9	Gümüşhane İli Cebeli Köyü Karaca Mağarası Yol Yapım İşi		19.Mad. Açık İhale	14.03.2016	598.975,20 TL
10	Gümüşhane İli Doğa Koruma Alanları Alt Yapı ve Üst Yapı Yapım İşi		19.Mad. Açık İhale	21.03.2016	2.980.517,92 TL
11	Torul Hükümet Konağı Elektrik Tesisatın Yenilenmesi ve Koridorların Boyanması		19.Mad. Açık İhale	26.02.2016	41.480,00 TL
12	Gümüşhane İl özel İdaresi İlçe Bakım Evleri Onarım İşi		19.Mad. Açık İhale	25.05.2016	252.664,79 TL
13	Gümüşhane Merkez Süleymaniye Kış Turizm Merkezi Alt Yapı Yol İşi		19.Mad. Açık İhale	23.05.2016	475.000,00 TL
14	Gümüşhane İl Özel İdaresi Konkasör Tesisi Bakım ve Onarım		19.Mad. Açık İhale	30.05.2016	212.710,00 TL
15	Gümüşhane İl Özel İdaresi Çimento ve Muhtelif Demir alımı		19.Mad. Açık İhale	17.05.2016	173.220,00 TL

16	Gümüşhane İl Özel İdaresi Boru Alımı		19.Mad. Açık İhale	17.05.2016	76.995,00 TL
17	Şiran Tomara Şelalesi Tabiat Parkı ve Şiran Yukarı Kulaca Köyü Yol Yapım İşi		19.Mad. Açık İhale	10.08.2016	1.548.181,05 TL
18	Gümüşhane İl Emniyet Müdürlüğü Güvenlik, Aydınlatma Ve Polnet Sistemleri		19.Mad. Açık İhale	12.07.2016	195.000,00 TL
19	Gümüşhane İl Jandarma Komutanlığına Bağlı Birliklere Nöbet Kulübesi Yapım İşi		19.Mad. Açık İhale	19.09.2016	300.000,00 TL
20	3,5 m3 Kapasiteli Mobil Beton Santrali Alımı		19.Mad. Açık İhale	06.09.2016	227.700,00 TL
21	Gümüşhane İl Özel İdaresi Araç Kiralama		Pazarlık (MD 21 F)	08.08.2016	23.400,00 TL
22	2017 Yılı Elektrik Abonelikleri İçin Serbest Piyasadan Elektrik Enerjisi Alımı İşi		19.Mad. Açık İhale	25.11.2016	306.435,00 TL
23	2017 Yılı Ortak Sağlık Güvenlik Birimlerinden İş Güvenliği Uzmanı –İş Yeri Hekimi-Diğer Sağlık Personeli hizmet alımı		19.Mad. Açık İhale	21.11.2016	192.960,00 TL
24	Gümüşhane Sulama Tesisleri Bakım ve Onarımı		19.Mad. Açık İhale	24.10.2016	315.488,43 TL
25	Torul İlçe Emniyet Müdürlüğü Lojmanları Onarım İşi		19.Mad. Açık İhale	10.10.2016	52.850,00 TL
26	Ataç Konağı Doğalgaz Dönüşüm İşi		19.Mad. Açık İhale	10.10.2016	36.850,00 TL
27	Gümüşhane İl ve İlçe Özel İdaresine Ait Hizmetlerin Yürütülmesi İçin Personel Çalıştırılmasına Dayalı		19.Mad. Açık İhale	03.10.2016	6.605.622,96 TL
28	Akaryakıt (400,000 Litre Motorin 10 ve 5,000 Litre Kurşunsuz Benzin 95 Oktan)		19.Mad. Açık İhale	26.12.2016	1.498.000,00 TL
29	Zorunlu Mali Sorumluluk Sigortası		19.Mad. Açık İhale	05.12.2016	120.790,00 TL
30	Yakacak ( Kömür ve Kuru Çam Odunu )		19.Mad. Açık İhale	14.10.2016	93.920,00 TL
31	Gümüşhane İl Özel İdaresi Atölye Binası Onarım İşi		19.Mad. Açık İhale	21.11.2016	92.553,00 TL

### B–2016 Yılı Milli Eğitim Müdürlüğü Adına Yapılan İhaleler

S.N O	İHALENİN ADI	MİKTARI	İHALE ŞEKLİ	İHALE TARİHİ	SÖZLEŞME BEDELİ
1	Şiran İmam Hatip Lisesi 50KVA Trafo Yapım İşi		Pazarlık (MD 21 F)	27.06.2016	45.371,53 TL
2	Doğalgaz Dönüşüm, onarım ve Yapım İşi		19.Mad. Açık İhale	10.02.2016	199.900,00 TL
3	167 Ton Yakacak Kömür alımı		19.Mad. Açık İhale	20.09.2016	101.205,00 TL
4	Gümüşhane İbn-i Sina Mesleki ve Teknik Anadolu Lisesi Onarım İşi		19.Mad. Açık İhale	24.03.2016	59.000,00 TL
5	Torul Namık Kemal İlkokulu İnşaatı Yapım İşi		19.Mad. Açık İhale	12.05.2016	1.584.000,00 TL

6	İmam Hatip Ortaokuluna Zenginleştirilmiş Kütüphane Kurulumu ve Donatımı		Pazarlık (MD 21 F)	14.10.2016	58.997,00 TL
7	İlköğretim Okulları Doğalgaz Dönüşüm İşi		19.Mad. Açık İhale	29.07.2016	424.450,00 TL
8	İlk ve Orta Öğretim Okulları Doğalgaz Dönüşüm İşi		19.Mad. Açık İhale	27.07.2016	327.000,00 TL
9	Orta Öğretim Okulları Doğalgaz Dönüşüm İşi		19.Mad. Açık İhale	14.07.2016	635.850,00 TL
10	İşıl Sema Doğan İlkokulu Çatı Onarım İşi		19.Mad. Açık İhale	30.06.2016	77.448,00 TL
11	Gümüşhane Aysin Rafet Ataç İlkokulu Onarım İşi		19.Mad. Açık İhale	12.07.2016	243.000,00 TL
12	Orta Öğretim Okulları Doğalgaz Dönüşüm ve Onarım İşi		19.Mad. Açık İhale	21.09.2016	332.000,00 TL
13	İlk ve Ortaöğretim Okulları Onarım ve yapım İşi		19.Mad. Açık İhale	15.08.2016	422.000,00 TL
14	Mehmet Akif Ersoy İlkokulu-Ortaokulu Doğalgaz Dönüşüm İşi		19.Mad. Açık İhale	04.08.2016	60.000,00 TL
15	Kalorifer Yaktırılması işi		Pazarlık (MD 21 F)	11.10.2016	93.450,00 TL
16	Dumlupınar Ortaokulu Onarım İşi		19.Mad. Açık İhale	23.12.2016	145.000,00 TL
17	Zigana Mesleki ve Teknik Anadolu Lisesi Onarım İşi		19.Mad. Açık İhale	23.12.2016	310.000,00 TL
18	Tekke İlköğretim Okulu Çevre Düzenleme işi ve Aysin Rafet Ataç İlkokulu Ek Bİnası Doğalgaz Dönüşüm İşi		19.Mad. Açık İhale	20.12.2016	449.000,00 TL
19	Masaüstü Bilgisayar alımı		Pazarlık (MD 21 F)	11.04.2016	81.450,00 TL
20	Temizlik Amaçlı Personel Çalıştırmaya Dayalı Hizmet Alımı		Pazarlık (MD 21 F)	08.11.2016	137.400,00 TL

## 8-2016 Yılı Yapılan Harcamalar

AÇIKLAMA	TUTAR
Akaryakıt ve Yağ Alımları	3.915.507,78 TL
İş Makinesi Onarım Giderleri	2.329.143,35 TL
Müteahhitlik Hizmetleri (Taşeron işçi çalıştırılması)	6.775.630,86 TL
Diğer Harcamalar	3.115.477,98 TL
<b>TOPLAM TUTAR</b>	<b>16.135.759,97 TL</b>

## 5/7 PLAN PROJE MÜDÜRLÜĞÜ 2016 FAALİYET RAPORU

### 1-İÇME SUYU PROJELERİ

S.NO.	İLÇESİ	KÖYÜ	ÜNİTESİ	İŞİN NEVİ
1	MERKEZ	Hasköy		50 tonluk depo ve isale hattı projesi hazırlandı
2	MERKEZ	Karamustafa	Çamlık-Kadem	İsale hattı projesi ve orman izni hazırlandı
3	MERKEZ	Tandırılık		30 tonluk depo projesi hazırlandı
4	MERKEZ	Akçahisar		30 tonluk depo projesi hazırlandı
5	MERKEZ	Duymadık		30 tonluk depo projesi hazırlandı
6	MERKEZ	Övündü		Terfilî sistem projesi hazırlandı
7	MERKEZ	Tekke		Depo, isale ve şebeke hatları projesi hazırlandı
8	MERKEZ	Gümüşkaya		Terfî binası projesi hazırlandı
9	MERKEZ	Aş.Alıçlı		İsale hattı projesi hazırlandı
10	MERKEZ	Gökdere		30 tonluk depo projesi hazırlandı
11	MERKEZ	Beyçam		50 tonluk depo projesi hazırlandı
12	MERKEZ	Akçakale		30 tonluk depo projesi hazırlandı
13	MERKEZ	Yeşilyurt	Kozana-Türkmenli	20 ve 10 tonluk depo projesi hazırlandı
14	MERKEZ	Üçkol		10 tonluk depo ve isale hattı projesi hazırlandı
15	MERKEZ	Beşoba		Depo onarımı yapıldı
16	MERKEZ	Geçit		Terfilî sistem ve depo projesi hazırlandı
17	MERKEZ	Yitirmez		Dranaj ve kaptaj projesi hazırlandı
18	MERKEZ	Sarıçiçek		10 tonluk depo projesi ve bağlantıları
19	MERKEZ	Mescitli		Depo ve şebeke hatları onarımı projesi yapıldı
20	MERKEZ	Gözeler		10 tonluk depo projesi ve bağlantıları
21	MERKEZ	Erdemler		İsale hattı projesi yapıldı
22	MERKEZ	Boğalı	Güney	20 tonluk depo projesi hazırlandı
23	MERKEZ	Yeniyol		Şebeke hatları onarımı projesi hazırlandı
24	MERKEZ	Keçikaya		İsale hatları onarımı projesi hazırlandı
25	TORUL	Kirazlık	Cami-Baş-Armutlu	Depo-İsale hatları ve şebeke projesi hazırlandı
26	TORUL	Güzeloluk	Kürtlü	10 tonluk depo ve hatlarının projesi yapıldı

S.NO.	İLÇESİ	KÖYÜ	ÜNİTESİ	İŞİN NEVİ
27	TORUL	Herek	Söğütözü	10 tonluk depo ve hatlarının projesi yapıldı
28	TORUL	Büyükçit	Merkez	30 tonluk depo projesi hazırlandı
29	TORUL	Bahçelik	Hamdiler	20 tonluk depo ve bağlantılarının projesi yapıldı
30	TORUL	Küçükçit	Dere(Şana)	10 tonluk depo ve hatlarının projesi yapıldı
31	TORUL	Yurt	Kılıçkaya	10 tonluk depo ve hatlarının projesi yapıldı
32	TORUL	Güzeloluk	Köyceğiz	Kaptaj, isale hattı, şebeke hatları projesi yapıldı
33	TORUL	Cebeli	Çengelli	İsale hattı onarımı projesi hazırlandı
34	TORUL	Zigana	Sofular-Dere	Depo-İsale hatları ve şebeke projesi hazırlandı
35	TORUL	Cebeli	Koçaklar-Karaca	Şebeke hattı onarımı projesi hazırlandı
36	TORUL	Demirkapı	Kozağaç	İsale hattı projesi hazırlandı
37	TORUL	Herek	Zuysa	Depo-İsale hatları ve şebeke projesi hazırlandı
38	KELKİT	Sarışeyh		İsale hatları projesi hazırlandı
39	KELKİT	Gültepe		İsale hatları projesi hazırlandı
40	KELKİT	Yk.Özlüce		Depo onarım projesi hazırlandı
41	KELKİT	Akdağ		Depo onarım projesi hazırlandı
42	KELKİT	Balkaya		Depo onarım projesi hazırlandı
43	KELKİT	Babakonağı		Depo onarım projesi hazırlandı
44	KELKİT	Yeşilpınar		Depo onarım projesi hazırlandı
45	KELKİT	Beşdeğirmen		Depo onarım projesi hazırlandı
46	KELKİT	Eskikadı		Depo onarım projesi hazırlandı
47	KELKİT	Köycük		Depo onarım projesi hazırlandı
48	KELKİT	Karşıyaka		Depo onarım projesi hazırlandı
49	KELKİT	Alaçat		Depo onarım projesi hazırlandı
50	KELKİT	Kazanpınar		Depo onarım projesi hazırlandı
51	KELKİT	Kılıçtaşı		Depo onarım projesi hazırlandı
52	KELKİT	Sökmen		Depo onarım projesi hazırlandı
53	KELKİT	Aşut		Depo onarım projesi hazırlandı
54	KELKİT	Bulak		Depo onarım projesi hazırlandı
55	KELKİT	Aziz		Depo onarım projesi hazırlandı

S.NO.	İLÇESİ	KÖYÜ	ÜNİTESİ	İŞİN NEVİ
56	KELKİT	Yeniköy		Depo onarım projesi hazırlandı
57	KELKİT	Yeniyol		Depo onarım projesi hazırlandı
58	KELKİT	Ağıl		Depo onarım projesi hazırlandı
59	KELKİT	Kınalıtaş		Depo onarım projesi hazırlandı
60	KELKİT	Gerdekhisar		Depo onarım projesi hazırlandı
61	KELKİT	Öğütlü		İsale hatları projesi hazırlandı
62	KELKİT	Güneyçevirme		İsale hatları projesi hazırlandı
63	KELKİT	Aydoğdu		İsale hatları projesi hazırlandı
64	KELKİT	Aş.Özlüce		İsale hatları projesi hazırlandı
65	KELKİT	Bindal		20 tonluk depo ve bağlantılarının projesi yapıldı
66	KELKİT	Elmelik		Depo projesi hazırlandı
67	ŞİRAN	Aş.Duruçay		50 tonluk depo ve bağlantılarının projesi yapıldı
68	ŞİRAN	İncedere		50 tonluk depo ve bağlantılarının projesi yapıldı
69	ŞİRAN	Sinanlı		Terfi hattı projesi hazırlandı
70	ŞİRAN	Ozanca		50 tonluk depo ve bağlantılarının projesi yapıldı
71	ŞİRAN	Kırıntı		50 tonluk depo ve bağlantılarının projesi yapıldı
72	ŞİRAN	Yolbilen		İsale hatları projesi hazırlandı
73	ŞİRAN	Kozağaç		Depo projesi hazırlandı
74	ŞİRAN	Sarıca		Terfi hattı ve depo onarım projesi hazırlandı
75	KÜRTÜN	Elmalı		Şebeke hattı onarım projesi yapıldı
76	KÜRTÜN	Tilkicek		20 tonluk depo, isale ve şebeke hattı yapıldı
77	KÖSE	Oylumdere		Depo projesi hazırlandı
77	KÖSE	Akbaba		Şebeke hattı onarım projesi yapıldı



## 2-KONTROLLÜK HİZMETİ VERİLEN İŞLER VE YAPILAN ÇALIŞMALAR

S.NO.	İLÇESİ	İŞİN NEVİ
1	MERKEZ	Muayene ve Kabul İşlemleri
2	MERKEZ	Merkez Tekke zemin etüdü çalışması
3	MERKEZ	Merkez Yk.Yuvalı zemin etüdü çalışması
4	MERKEZ	Merkez Yitirmez Köyü zemin etüdü çalışması
5	MERKEZ	Merkez Gökçepınar Köyü Sondaj yapımı
6	MERKEZ	Merkez Harmancık Köyü Sondaj yapımı
7	MERKEZ	Merkez Yeşildere Köyü Sondaj yapımı
8	MERKEZ	Merkez Çamlıköy Köyü Gölet Etüdü ve temel kontrolü
9	MERKEZ	Merkez Yeşildere Köyü Tarihi Bina içmesuyu inşaatı kontrollüğü
10	MERKEZ	Merkez Taşköprü-Hanzarya yolu inşaatı kontrollüğü
11	MERKEZ	Merkez Cami Boğazı Parke yapım işi kontrollüğü
12	MERKEZ	Merkez Yeşilyurt Köyü Kozana Mahallesi içmesuyu menba tahsis işlemleri
13	MERKEZ	Merkez Gözeler Köyü içmesuyu menba tahsis işlemleri
14	MERKEZ	Merkez Kurtoğlu Köyü Kanalizasyon inşaatı yapım işi kontrollüğü
15	MERKEZ	Merkez Taşköprü Hanzarya bağlantısı yol yapım işi kontrollüğü
16	MERKEZ	Merkez Cami Boğazı parke yapım işi kontrollüğü
17	MERKEZ	Merkez Süleymaniye yol yapım işi kontrollüğü
18	MERKEZ	Merkez Yeniköy içmesuyu menba tahsis işlemleri
19	KELKİT	Kelkit Sadak İçmesuyu İnşaatı kontrollüğü
20	KELKİT	Kelkit Eymür İçmesuyu İnşaatı kontrollüğü
21	KELKİT	Kelkit Yenice İçmesuyu İnşaatı kontrollüğü
22	KELKİT	Kelkit Obalar İçmesuyu İnşaatı kontrollüğü
23	KELKİT	Kelkit Aşut Köyü Gölet Etüdü ve temel kontrolü
24	KELKİT	Kelkit Aziz Köyü Gölet Etüdü ve temel kontrolü
25	KELKİT	Kelkit Eymür Köyü Bahçecik mahallesi içmesuyu menba tahsis işlemleri
26	KÖSE	Köse Kayadibi zemin etüdü çalışması
27	KÖSE	Köse Oylumdere İçmesuyu tesisi yapım işi kontrollüğü
28	KÖSE	Köse Akbaba İçmesuyu tesisi yapım işi kontrollüğü
29	KÖSE	Köse Subaşı Köyü İçmesuyu şebeke inşaatı kontrollüğü
30	KÖSE	Köse Yuvacık İçmesuyu tesisi isale hattı yapım işi kontrollüğü
31	KÖSE	Köse Örenşar Köyü İçmesuyu tesisi yapım işi kontrollüğü
32	KÖSE	Köse Kayadibi Köyü İçmesuyu tesisi yapım işi kontrollüğü
33	KÖSE	Köse Salyazı Köyü Kanalizasyon inşaatı yapım işi kontrollüğü

S.NO.	İLÇESİ	İŞİN NEVİ
34	KÜRTÜN	Kürtün Söğüteli Köyü içmesuyu menba tahsis işlemleri
35	KÜRTÜN	Kürtün Demirciler Köyü Kanalizasyon inşaatı yapım işi kontrollüğü
36	KÜRTÜN	Kürtün Damlıköy Köyü İçmesuyu inşaatı yapım işi kontrollüğü
37	KÜRTÜN	Kürtün Yk.Karadere Köyü Kanalizasyon inşaatı yapım işi kontrollüğü
38	KÜRTÜN	Kürtün Elmalı Köyü Kanalizasyon inşaatı yapım işi kontrollüğü
39	KÜRTÜN	Kürtün Aş.Karadere Araköy bağlantı yolu yapım işi kontrollüğü
40	KÜRTÜN	Kürtün Çayırçukur Köyü Sondaj Keşfi hazırlanması
41	ŞİRAN	Şiran Kaynakbaşı Köyü Gölet Etüdü ve temel kontrolü
42	ŞİRAN	Şiran Kavaklıdere Köyü Gölet Etüdü ve temel kontrolü
43	ŞİRAN	Şiran Aş.Duruçay Köyü İçmesuyu deposu inşaatı yapım işi kontrollüğü
44	ŞİRAN	Şiran İncedere Köyü İçmesuyu deposu inşaatı yapım işi kontrollüğü
45	ŞİRAN	Şiran Ozanca Köyü İçmesuyu deposu ve isale hattı inşaatı yapım işi kontrollüğü
46	ŞİRAN	Şiran Kırıntı Köyü İçmesuyu deposu ve isale hattı inşaatı yapım işi kontrollüğü
47	ŞİRAN	Şiran Kozagaç İçmesuyu deposu ve şebeke hattı inşaatı yapım işi kontrollüğü
48	ŞİRAN	Şiran Yolbilen Köyü İsale hattı yapım işi kontrollüğü
49	ŞİRAN	Şiran Sinanlı Köyü İçmesuyu inşaatı kotrollüğü
50	ŞİRAN	Şiran Sarıca Köyü İçmesuyu inşaatı kotrollüğü
51	ŞİRAN	Şiran Kavaklıdere Köyü İçmesuyu inşaatı kotrollüğü
52	ŞİRAN	Şiran Sarıca-Çakırkaya yolu yapım işi kontrollüğü
53	ŞİRAN	Yolbilen Köyü içme suyu menba tahsis işlemleri
54	ŞİRAN	Şiran Sarıca Tomara şelalesi yol yapım işi kontrollüğü
55	TORUL	Torul Budak Köyü Zemin etüdü çalışması
56	TORUL	Torul Demirkapı zemin etüdü çalışması
57	TORUL	Torul Arılı Köyü Sondaj yapımı
58	TORUL	Torul Bahçelik Köyü Gölet Etüdü ve temel kontrolü
59	TORUL	Torul Karaca mağarası yolu yapım işi kontrollüğü
60	TORUL	Torul Arpalı Köyü Kanalizasyon inşaatı yapım işi kontrollüğü
61	TORUL	Torul Güzeloluk Köyü Kürtlü Mahallesi içmesuyu menba tahsis işlemleri
62	TORUL	Torul Cebeli Köyü Karaca mahallesi içmesuyu menba tahsis işlemleri
63	TORUL	Torul Demirkapı Köyü Kozluca mahallesi içmesuyu menba tahsis işlemleri
64	TORUL	Torul Harmancık Köyü Demirciköy mahallesi içmesuyu menba tahsis işl.
65	TORUL	Torul Kocadal Köyü Aş.Güllü mahallesi içmesuyu menba tahsis işlemleri
66	TORUL	Torul Yücebelen Köyü Reçepi içmesuyu inşaatı yapım işi kontrollüğü

S.NO.	İLÇESİ	İŞİN NEVİ
67	TORUL	Torul Zigana Köyü Sofular içmesuyu inşaatı yapım işi kontrollüğü
68	TORUL	Torul Yurt Köyü Kılıçkaya içmesuyu inşaatı yapım işi kontrollüğü
69	TORUL	Torul Küçükçit Köyü Dere içmesuyu inşaatı yapım işi kontrollüğü
70	TORUL	Torul Kirazlık Köyü Baş-Dere-Armutlu içmesuyu inşaatı yapım işi kontrollüğü
71	TORUL	Torul Herek Köyü Söğütözü içmesuyu inşaatı yapım işi kontrollüğü
72	TORUL	Torul Gümüştüğ Köyü içmesuyu inşaatı yapım işi kontrollüğü
73	TORUL	Torul Cebeli Köyü Karaca ve Koçaklar içmesuyu inşaatı yapım işi kontrollüğü
74	TORUL	Torul Cebeli Köyü Çengelli içmesuyu inşaatı yapım işi kontrollüğü
75	TORUL	Torul Büyükçit Köyü içmesuyu inşaatı yapım işi kontrollüğü
76	TORUL	Torul Bahçeli Köyü Hamdiler içmesuyu inşaatı yapım işi kontrollüğü
77	TORUL	Torul Aksüt Köyü içmesuyu inşaatı yapım işi kontrollüğü
78	TORUL	Torul Karaca mağarası BSK yapım işi kontrollüğü
79	TORUL	Torul Karaca mağarası yaklaşım yolu yapım işi kontrollüğü
80	TORUL	Torul Karaca mağarası BSK yapım işi kontrollüğü
81	TORUL	Torul Gülaçar Köyü yol yapım işi kontrollüğü
82	TORUL	Torul Limni Gölü Yolu parke ve beton yapım işi kontrollüğü
83	İL GENELİ	Muhtelif 17 adet Vaziyet planı kontrollüğü
84	İL GENELİ	Muhtelif 11 adet Halihazır harişta kontrollüğü
85	İL GENELİ	Muhtelif 22 adet imar uygulama kontrollüğü



Resim1: Karaca Mağarası yaklaşım Yolu .



Resim 2: Karaca Mağarası yolu BSK yapım işi



Resim3: Camiiboğazı yaylası parke yapım işi



Resim 4: Taşköprü Camiboğazı yalası bağlantı yolu



Resim 5: Aş. Duruçay köyü içme suyu deposu

5/8 HUKUK İŞLERİ

İL ÖZEL İDARESİNİN BİTEN VE DEVAM EDEN DAVA DOSYALARI

S.No	Esas No	Mahkemesi	Davacı	Davalı	Konu	Sonuç
<b>2010 YILINDAN ÖNCE AÇILAN DAVA DOSYALARI</b>						
1	2003/168-2014/316	Asliye Hukuk Mah. G.Hane – Temyiz sonucu yeni Esas no.	İl Özel İdaresi (Köy Hiz. Gn. Md.)	B.Yalçın-K.Blnt Kılıç-H Öktem	Tazminat	<b>Lehte Temyiz-Sonuçlandı.</b>
2	2009/1	Asliye Hukuk Mah. G.Hane	Belediye Başkanlığı - Şiran	İl Özel İdaresi – Gümüşhane	Alacak (Su bedeli)	<b>Alehte-Temyiz</b>
3	(2009/323)	Asliye Hukuk Mah. G.Hane	İl Özel İdaresi (11.11.2009)	Selçuk İnş. Ltd. Şti.	Aysın R.Ataç İlköğrt. Tazminat	Devam
	2013/24	“	“	“	(2009/323 Bozuldu.) 2013/24 oldu	Devam
<b>2010 YILINDA AÇILAN DAVALAR</b>						
1	2010/86	1.Asliye Hukuk Mah. İstanbul	İnal Ataç Varisleri	İl Özel İdaresi-Gümüşhane	H.F.Ataç Konağı -Tazminat	Devam
2	2010/147	Asliye Hukuk Mah. G.Hane	İl Özel İdaresi (05.05.2010) (2010/563)	Selçuk İnş. Ltd. Şti.(563 birleşti)	Yusuf Çiftçioğ. İlkö Tazminat	Devam
3	2010/424	Asliye Hukuk Mah. G.Hane	İl Özel İdaresi (05.08.2010)	Bayındırlık Teknik Eleman-ları	Ay. Rafet Ataç İlköğr.Tazminat	Devam
4	2010/563	Asliye Hukuk Mah. G.Hane	İl Özel İdaresi (04.11.2010)147 birleşti.	Bayındırlık Teknik Eleman-ları	Yusuf Ç.Oğ. İlköğr.Ok.Tazminat	Devam
<b>2011 YILINDA AÇILAN DAVALAR</b>						
1	2011/180	Asliye Hk. Mah. Gümüşhane	Nebahat Giriftin Varisleri	İl Özel İdaresi-Gümüşhane	Maddi-Manevi Tazminat Talebi	Bozuldu-Yeni
<b>2012 YILINDA AÇILAN DAVALAR</b>						
1	2012/177	Sulh Ceza Mahkemesi-Kelkit	Sami Erdoğan	İl Özel İdaresi	İmar para cezasına itiraz(Sadak Köyü)	Devam
2	2012/332	İdare Mahkemesi – Trabzon	Daştan Meral (Vekil Av. Fatih Çakır)	İl Özel İdaresi – Gümüşhane	Taşocağı Ruhsat İptali ve Yürt. Drd.	Devam
3	2012/908	İdare Mahkemesi – Trabzon	Ali Özdemir ve Ark. (Av. Zuhul B.Baş)	İl Özel İdaresi – Gümüşhane	Taş Konkasör Ruhsat İptali (Arazlar)	<b>Lehte-Temyiz</b>

2013 YILINDA AÇILAN DAVALAR						
1	2013/32	Sulh Ceza Mahkemesi-Kelkit	Muammer Öztürk	İl Özel İdaresi	Mad. Kan. Kum Cezasına itiraz	Devam
2	2013/167	Asliye Hukuk (İş) Mah.-G.Hane	Adnan Hazır	İl Özel İdaresi	Yıllık İzin Ücreti Alacağı Hk.	Sonuçlandı.Alehte
3	2013/191	Sulh Ceza Mahkemesi-Kelkit	Osman Karatay	İl Özel İdaresi	Kum Ocağı İdari Para Cezası	Devam
4	2013/533	İdare Mahkemesi – Trabzon	Tamer Özdemir ve Arkadaşları	İl Özel İdaresi	Arazlar ruhsat iptali ve yür. durdurma	<b>Lehte-Temyiz</b>
5	2013/257	Sulh Ceza Mah. Kelkit	Murathanoğulları Ltd. Şri.	İl Özel İdaresi	Maden Kan. Muhal. Para Cezası iptali	Sonuçlandı.Lehde
6	2013/395	Asliye Hukuk Mahkemesi	Fatma Nükhet Yavsiebusutoğlu	İl Özel İdaresi	Elatmanın Önlenmesi	<b>Alehte-Temyiz</b>
2014 YILINDA AÇILAN DAVALAR						
1	2014/60	Asl. Hukuk Mah. G.Hane	Belediye İş Sen. Genel Başk. Ankara	Tekke Belediyesi(İl Özel İdaresi)	Sendika aidat al. Tespiti ve tazmini	Devam
2	2014/80	Asliye Hukuk (İş) Mah.-G.Hane	Orhan Koyun	İl Özel İdaresi – Gümüşhane	Yıllık İzin Ücreti Alacağı Hk.	<b>Alehte-Sonuçlandı.</b>
3	2014/139	Asliye Hukuk Mah -Kelkit	İl Özel İdaresi	Baraj Müteahhid vs.(NTF Şirket)	Kılıçcı Grup Yolu Asfalt Bozulması	Devam
4	2014/140	Asliye Hukuk Mah. -Kelkit	İl Özel İdaresi	DSİ Müteahhid (Karıncalı İnş.)	Akdağ-Bindal Grup Yolu Asfalt Boz.	Devam
5	2014/2	Sulh Ceza Mah. Kelkit	Nizamettin Macit (Sadak Köyü)	İl Özel İdaresi	İzinsiz İnş. İdari para cezası iptali	Devam
6	2014/103	Sulh Ceza Mah. Kelkit	Musa Nair (Sadak Köyü)	İl Özel İdaresi	İzinsiz İnş. İdari para cezası iptali	Devam
7	2014/107	Sulh Ceza Mah. Kelkit	İshak Yeğın	İl Özel İdaresi	İzinsiz İnş. İdari para cezası iptali	Devam
8	2014/6	Sulh Hukuk Mahkemesi-Torul	Hayri Araz	İl Özel İdaresi ve Arazlar İnş.A.Ş	Zarar (Delil) Tespit	Devam
9	2014/221	Asliye Hukuk Mah -Kelkit	Fatih Mehmet Şahin	İl Özel İdaresi	Kamulaştırmaz el atma (Tazminat)	Devam
10	2014/580	Asliye Hukuk (İş) Mah.-G.Hane	Özcan Kadakal (Av. M. Burak Temren)	İl Özel İdaresi –Gümüşhane	Yıllık İzin Ücreti Alacağı Hk.	Aleyhte-Temyiz
11	2014/861	İcra Dairesi (Mah.) Gümüşhane	Hasan-Lütfi-Hüseyin Soydaş	İl Özel İdaresi	Tekke Beld.( Kum eleme tesis kira)	<b>Sulh Hukuk</b>
12	2013/100	Asliye Huk. Mah. Torul	İbrahim Öztürk	İl Özel İdaresi	Altınpınar Bld. ( İzin Ücreti Alacağı)	Aleyhte Temiz



13	2014/1403	İdare Mahkemesi- Trabzon	Musa Nair (Sadak Köyü)	İl Özel İdaresi	İzinsiz inş. İdari işlemin ipt. Yürt. Dur.	<b>Lehte-Temyiz</b>
14	2014/1613	İdare Mahkemesi-Trabzon	Bünyamin-Metin Akbulut-Davut Özer	İl Özel İdaresi	Kaş Köyü imar planı işlemi iptali	Devam
15	2014/1726	İdare Mahkemesi – Trabzon	Bedir Alkan	İl Özel İdaresi	M.E.Müdürlüğe atama işleminin iptali	<b>Lehte</b>
16	2014/764	Asliye Hukuk Mah. – Gümüşhane	Hüseyin,Hasan, Lütfi Soydaş	İl Özel İdaresi	Tekke köyü kum eleme tesisi kira	<b>Aleyhte-Temyiz</b>
17	2014/1781	İdare Mahkemesi – Trabzon	Necip Pariltan	İl Özel İdaresi	İdari İşlemin İptali	Devam
<b>2015 YILINDA AÇILAN DAVALAR</b>						
1	2015/167	Asliye Hukuk (İş) Mah. G.Hane	Mehmet Aslan	İl Özel İdaresi	Yıllık İzin Ücreti Alacağı	Aleyhte Temyiz
2	2015/586	Asliye Hukuk Mahkemesi G.Hane	İl Özel İdaresi	Birgül Akagün ve Müşterekleri	Süleymaniye (2katlı ahşap ev ve arsa) 1/8 Kamulaştırma(Karar kesinleşmedi)	Lehte Temyiz
3	2015/985	İdare Mahkemesi – Trabzon	Koza Altın İşletmeleri A.Ş.	İl Özel İdaresi	Maden Devlet Hakkı % 30'una itiraz	Lehte Temyiz
4	2015/1114	İdare Mahkemesi- Trabzon	On Bir Kardeşler Tic. Ltd. Şti.	İl Özel İdaresi	İşyeri kapatma Yürt. Dur. Ve İptal	Lehte Temyiz
5	2015/819	Asliye Hukuk Mah. Gümüşhane	İl Özel İdaresi	H.İbrahim Daloğlu ve Diğerleri	Süleymaniye Mah.314 ada 1 Kamulaş	<b>Lehte Temyiz</b>
6	2015/753	Asliye Hukuk Mah. Gümüşhane	İl Özel İdaresi	Selahattin Başer	Süleymaniye Mah 355 ada 1 Kamulaştırma.	<b>Lehte Temyiz</b>
7	2015/1175	İdare Mahkemesi- Trabzon	Metin Bayır	İl Özel İdaresi	Mescitli fırın İdari İşlemin İptali	Lehte Temyiz
8	2015/1176	İdare Mahkemesi-Trabzon	Yeşim Usta	İl Özel İdaresi	Mescitli Kahvehane İdari İşlemin İptali	Lehte Temyiz
9	2015/691	İdare Mahkemesi – Trabzon	Metin Bayır	İl Özel İdaresi	Mescitli fırın İdari İşlemin İptali	Lehte Temyiz
10	2015/692	İdare Mahkemesi – Trabzon	Yeşim Usta	İl Özel İdaresi	Mescitli Kahvehane İdari İşlemin İptali	Lehte Temyiz
11	2015/1474	İdare Mahkemesi- Trabzon	Koza Altın İşletmeleri A.Ş	İl Özel İdaresi	Yürütmenin durdurulması ve iptal	Lehte Temyiz
12	2015/1625	İdare Mahkemesi – Trabzon	Halil İbrahim Daloğlu	İl Özel İdaresi	Kamulaştırma İptali	Lehte-Sonuçlandı.
13	2015/1670	İdare Mahkemesi – Trabzon	Ahmet Savcı (Kaş Köyü)	İl Özel İdaresi	İmar planı İptali	Aleyhte Temyiz
14	2015/1671	İdare Mahkemesi – Trabzon	Temel Savcı-Talip Macit(Kaş Köyü)	İl Özel İdaresi	İmar planı İptali	Aleyhte Temyiz

**2016 YILINDA AÇILAN DAVALAR**

1	2016/116	Asliye Hukuk (İş) Mah. G.Hane	Haydar Akdemir Varisleri	İl Milli Eđt. M¼d. (İl Özel İdaresi İhbar)	Tazminat	Devam
2	2016/650	İdare Mahkemesi - Trabzon	G¼m¼ş Madencilik İnş. KÖSE	İl Özel İdaresi	25.12.2015-8835 sayılı işlemin iptali	Devam
3	2016/392	Asliye Hukuk Mah. G¼m¼ş-hane	R¼şt¼ Orak (Av. Seval Kaçırın)	İl Özel İdaresi	KurtođluK¼y¼ Duvar yapım işi-Alacak	Devam
4	2016/154	Asliye Hukuk Mahkemesi Şiran	İl Özel İdaresi	Abdurrahman ÖZEL	Alacak	Devam
5	2016/719	Asliye Hukuk Mah. G¼m¼ş-hane	İl Özel İdaresi	Fatma N¼KTER	Kamulaştırma	Devam

## **5/9 YAZI İŞLERİ MÜDÜRLÜĞÜ 2016 YILI FAALİYET RAPORU**

İl Özel İdaresi Yazı İşleri Müdürlüğü tarafından,

Evrak bürosu iş ve işlemleri,

Kurum arşivi iş ve işlemleri,

Resmi yazışma kurallarının, kanun, yönetmelik ve yönergeler doğrultusunda yürütülmesi için birimler arası koordinasyon sağlanması görevleri yürütülmekte olup, bu hizmetler 1 Müdür, 2 memur ve 3 büro görevlisi personel ile yapılmaktadır.

### **Evrak Bürosu iş ve işlemleri**

2016 Yılı İçerisinde İl Özel İdaresi,

Gelen Evrak Sayısı: 13.343

Giden Evrak Sayısı: 6.501

Alınan Onay Sayısı: 1.651

Toplam Evrak Akışı: 21.495

### **Postalama İşlemleri**

Adi Posta: 1.654 adet

İadeli Taahhütlü Posta: 848 adet

Taahhütlü: 35 adet

Tebliğat Kanununa Göre Yapılan Posta: 5 adet

PTT Kargo ile gönderilen posta: 6 adet olmak üzere, toplam 2548 adet postalama işlemi yapılmıştır.

### **Resmi Yazışma Kurallarının Uygulanması İşlemleri**

Kurumumuzun tüm resmi yazışmalarının, ilgili kanun, yönetmelik ve yönergeler doğrultusunda yürütülmesi için birimler arası koordinasyon sağlanmaktadır.

**2016 YILI BİRİMLERE GÖRE EVRAK DAĞILIMI**

<b>BİRİMLER</b>	<b>GELEN EVRAK SAYISI</b>	<b>GİDEN ERAK SAYISI</b>	<b>ALINAN ONAY SAYISI</b>	<b>TOPLAM EVRAK SAYISI</b>
İnsan Kaynakları ve Eğitim Müdürlüğü	902	497	164	1563
Yazı İşleri Müdürlüğü	382	73	11	466
Encümen Müdürlüğü	234	100	11	345
Mali Hizmetler Müdürlüğü	1087	314	109	1510
Ruhsat ve Denetim Müdürlüğü	732	540	29	1301
Plan Proje ve Etüt Müdürlüğü	1304	714	50	2068
İmar ve Kentsel İyileştirme Müdürlüğü	2980	1784	284	5048
Destek Hizmetleri Müdürlüğü	2145	955	512	3612
Yol ve Ulaşım Hizmetleri Müdürlüğü	1586	708	243	2537
Tarım Hizmetleri Müdürlüğü	1390	634	224	2248
Bilgi İşlem Müdürlüğü	369	129	5	503
Hukuk İşleri	232	53	9	294
<b>TOPLAM</b>	<b>13343</b>	<b>6501</b>	<b>1651</b>	<b>21495</b>

## 5/10 BİLGİ İŞLEM MÜDÜRLÜĞÜ 2016 YILI FAALİYET RAPORU

Bilgi Edinme Başvuru Sayısı : 8  
BİMER Başvuru Sayısı : 9  
Muhtar Bilgi Sistemi Başvuru Sayısı : 67

BİRİMLERE GÖRE DİLEKÇE DAĞILIMI ÇİZELGESİ				
SIRA NO.	BİRİMLER	BİMER	BİLGİ EDİNME	MUHTAR BİLGİ SİSTEMİ
1	Yol ve Ulaşım Hizmetleri Müdürlüğü	32	2	5
2	İmar ve Kentsel İyileştirme Müdürlüğü	24	1	3
3	Plan ve Proje Müdürlüğü	5	-	2
4	Ruhsat ve Denetim Müdürlüğü	6	1	-
5	Bilgi İşlem Müdürlüğü	-	-	-
6	Destek Hizmetleri Müdürlüğü	1	1	-
7	İnsan Kaynakları ve Eğitim Müdürlüğü	3	3	-
8	Mali Hizmetler Müdürlüğü	-	-	-
9	Yazı İşleri Müdürlüğü	-	-	-
10	Hukuk Müşavirliği	2	-	-
11	Encümen Müdürlüğü	-	-	-

## 5/11 ENCÜMEN MÜDÜRLÜĞÜ 2016 YILI FAALİYET RAPORU

İl Genel Meclisince 145,  
İl Encümenince 53 adet karar alınmıştır.

### 2016 YILINDA ALINAN İL GENEL MECLİS KARARLARI

SIRA NO.	KARARIN KONUSU	ADEDİ
1	İmar Planı ile ilgili alınan kararlar	16
2	Bütçe + Komisyon	2
3	Taşınmaz satın alınması	3
4	Mütevelli heyetine üye seçimi	10
5	Ödenek aktarılması	20
6	Kürtün İlçesine köprü yapımı	1
7	Taşınır ve taşınmaz tahsisi / devri	13
8	Meclis üyesi izinleri	3
9	Performans planı	1
10	Taşınmaz satışı	4
11	Danışma kuruluna üye seçimi	1
12	Ek yatırım programı	7
13	Köy ayrılması	2
14	Gölet devri	2

15	Yatırım programı	2
16	Asfalt yapılması	3
17	Kültür istişare komisyon üyesi seçimi	1
18	Taşınır ve taşınmaz kiraya verilmesi	5
19	Kelkit Havza Kalkınma Birliğine üye seçimi	1
20	Kamulaştırma	4
21	Kamu Kuruluşlarının araç ihtiyaçlarının karşılanması	2
22	Yol ağına alınması	5
23	Kadro iptali + İhdası	4
24	Araç satın alınması	2
25	Kesin hesap	1
26	Bağış kabul edilmesi	1
27	İl Genel Meclisi, İl Encümen'i ve Komisyon seçimleri	14
28	Şiran İlçesine şantiye binası yapımı	1
29	İş programları	4
30	Kaynak sularının tespiti	2
31	Faaliyet Raporu	2
32	Yurt dışı gezisi	1
33	İller Bankasına üye seçimi	1
34	Şarhı bağış	1
35	Heslerden İlçelere pay ayrılması	2
36	Denetim komisyonuna üye seçimi	1
T O P L A M		145

### 2016 YILINDA ALINAN İL ENCÜMEN KARARLARI

SIRA NO.	KARARIN KONUSU	ADEDİ
1	Tevhit ve İfraz	12
2	Yardım talebi	8
3	Araç satışı	1
4	İş yeri kiraya verilmesi	4
5	Kamulaştırma	7
6	Ödenek aktarılması	3
7	Arsa birleştirilmesi	3
8	Yola terk	1
9	Taşınmaz İhdası	1

10	Ödenek talebi	1
11	Taşınmaz satışı	3
12	İş yeri açılışı, kapanış saatleri	1
13	Bütçe ve kesin hesap	2
14	Disiplin Kuruluna üye seçimi	1
15	Karaca Mağarasına giriş ücretleri	1
16	Taşınmaz satış taksitlendirilmesi	1
17	Kira süre uzatımı ve ertelenmesi	2
18	Kira sözleşmesi feshi	2
<b>T O P L A M</b>		<b>53</b>

## **5-Yönetim ve İç Kontrol Sistemi**

### **D-Diğer Hususlar**

#### **II-AMAÇ VE HEDEFLER**

##### **A-İdarenin Amaç ve Hedefleri**

###### **TEMEL AMAÇ VE HEDEFLER:**

- 1-Yapılan bütün hizmet sunumları Avrupa Birliği standartlarında insanımızın mutluluğuna hizmet edecek amaca yöneliktir.
- 2-Paydaşlara hizmet sunumlarında imkânlar ölçüsünde maliyet paylaşımı yöntemi uygulanmaya çalışılmıştır.
- 3-Demokratik, laik, sosyal hukuk devleti ilkeleri çerçevesinde demokratik devlet yönetimini, sosyal adaleti, değişim ve gelişimi gözetilen bir kamu yönetimi yapısının ve işleyişinin oluşturulması, kamu yönetimine, ihtiyaçlara göre esnek ve hızlı bir işleyiş yapısı ile kaliteli mal ve hizmet sunumu anlayışının ve buna ilişkin etkin yöntemlerin yerleştirilmesi temel amaçtır.
- 4-Kamu hizmetlerinin sunumunda vatandaşın memnuniyeti esas alınmak sureti ile hizmet kalitesine ve sonuçlara odaklanarak, kamu yönetiminin etkinliğini ve halk nezdinde güvenilirliğini geliştirmek esas olacaktır.
- 5-Yıllardan beri Türk İnsanı için büyük bir psikolojik ve yapısal problem olan bürokratik engeller azaltılarak insanlarımızı yormayan bir yaklaşım ve metotla hizmet verilmesi.

###### **KURUMSAL AMAÇ VE HEDEFLER:**

- 1-İlimizin kalkınmasında olmazsa olmaz olan üç saç ayağından; Turizm, Organik Tarım ve Madencilik sektörlerine katkı sağlamak.
- 2-Kurum içinde nitelikli kamu hizmeti sunumu için, performans yönetimi, toplam kalite yönetimi gibi çeşitli çağdaş yönetim tekniklerinden yararlanılması, böylece Gümüşhane İl Özel İdaresi'nde kamu yönetiminin, yeni yaklaşımlardan da faydalanarak toplam yönetim kalitesinin artırılması.
- 3-Gümüşhane İl Özel İdaresi; paydaşların, hizmet alanların ve Gümüşhane kamuoyunun her zaman hizmet memnuniyetinin olduğu bir kurum kimliğine kavuşturulması.
- 4-İl Özel İdaresi birimlerinde nitelikli insan gücünün geliştirilmesine ayrılan kaynakların artırılmasına ve etkin kullanımına özen gösterilmesi.
- 5-Kurum içerisinde düzenli ve süratli bilgi akışı ile işlemlerde basitliğin sağlanabilmesi ve birimlerde kırtasiyeciliği önleme, evrak, dosyalama ve arşiv sorunlarına köklü çözümler getirmek amacıyla her birimde elektronik bilgi yönetimine önem verilmesi.

###### **YATIRIMLARDA AMAÇ VE HEDEFLER:**

- 1-İl Özel İdaresince, yatırım alt yapı öncelikleri olan yol, tarım, turizm, eğitim, sağlık, içme suyu, yol, sulama suyu ve diğer kırsal altyapı yatırımlarına öncelik verilmesi.



2-Yatırımların tahsis önceliklerinin belirlenmesinde mevcut durum envanterlerinden ve İl Özel İdaresi Genel Sekreterliğince yapılan tespit ve incelemelerden yararlanılmıştır.

3-Turizme destek vermek ve turizmi teşvik etmek için köylerimize ulaşımında direk kullanılan yollardaki 1. ve 2. kat asfalt yatırımları artırılabacaktır.

4-Yatırımlarda, modern ve çağdaş dünyanın uyguladığı katılımcılık anlayışı yerleştirilmeye çalışılmıştır.

5-İl Özel idaresince gerçekleştirilecek yatırımların gereklilik öncelikleri belirlenecek; özellikle köylere yönelik hizmetlere ait projelerde, ihtiyaç önceliği, mevcut proje stoku, teknik, ekonomik ve sosyal yapılabirlik kriterleri ve İl Özel İdaresinin bütçe imkânları dikkate alınacaktır. Mevcut kaynaklarının daha verimli kullanımı sağlanmıştır.

6-Köy yerleşim yerlerine götürülecek hizmetlerin daha planlı ve düzenli olması için çalışmalar yapılacaktır.

7-Köy yerleşim alanlarının genişletilmesi çalışmaları yapılacaktır.

### **EĞİTİM HİZMETLERİNDE AMAÇ VE HEDEFLER:**

1-Gümüşhane ili genelinde eğitim kurumlarının yapısal dönüşüm ve ihtiyaçlarının karşılanmasına yardımcı olunması.

2-Gümüşhane’de eğitimin her kademesinde başarının artırılması çalışmalarına destek verilmesi.

3-Eğitim kalitesini doğrudan etkileyen fiziki altyapı, donanım gibi konularda eğitim kurumlarının desteklenmesi.

### **KÜLTÜR VE TURİZM HİZMETLERİNDE AMAÇ VE HEDEFLER:**

1-Türk kültürü ve dili araştırmalarına önem ve öncelik verilecektir. Bu kapsamda Gümüşhane’nin bilimsel nitelikli tarihinin yazılması, Gümüşhane mahalli kültürünün araştırılması çalışmalarına destek verilecektir.

2-Gümüşhane düşünce tarihinin ortaya çıkarılması için gerekli çalışmalar desteklenecektir.

3-Kültür varlıklarımızın korunması için halkın ve kamu görevlilerinin bilinçlendirilmesine yönelik eğitim çalışmaları yaygınlaştırılacaktır.

4-Turizm amaçlı sportif faaliyetlerle, kış turizminin artırılması ve yaygınlaştırılması için gerekli altyapı ve tanıtım faaliyetlerine önem verilecektir.

5-Türk kültür değerlerinin ve mirasının korunması, zenginleştirilmesi ve gelecek nesillere geliştirilerek aktarılması çalışmalarına destek verilecektir.

6-Yok olmakta olan yerel sanat ve zanaatların korunması, sosyal ve ekonomik fayda sağlanması, bunların yozlaştırılmadan yeniden üretimine ve pazarlanmasına yönelik modellerin araştırılması için projeler geliştirilecektir.

7-Plan döneminde Gümüşhane’ye gelen turist sayısının bir önceki yıllara oranla artırılması için her türlü çalışma desteklenecektir.

8-Karaca mağarasının tanıtım ve alt yapı çalışmalarına hız verilecektir.

9-Plan döneminde turizm potansiyeli olan mağaraların hizmete açılmasına devam edilecektir.

10-Türkiye’nin en çok yaylasına sahip olan Gümüşhane ilinde yayla turizminin profesyonel boyuta ulaşması için çalışmalar yapılacaktır.

11- Doğal ve kültürel varlıkların bir bütün olarak korunması ve sürekliliğinin sağlanması amacıyla korunması gerekli varlıklara ait çeşitli kişi ve kurumların elinde bulunan bilgi, belge ve görüntülü dokümanın bir araya getirilip muhafaza edilmesi ve kullanıcıların erişimine sunulması çalışmalarına destek verilecektir.

12-Geleneksel Gümüşhane el sanatlarının ve folklorunun korunması, geliştirilmesi ve tanıtılması sağlanacak, bütün sanat faaliyetleri desteklenecektir.

13-Kültür ve sanatta özgün düşünce ve eser üretimi özendirilecek, kültür hayatına katkısı bulunanlar ve sanatçılar desteklenecektir.

14-Gümüşhane'nin karakteristik özelliklerini yansıtan tarihi konakların restorasyon ve turizme kazandırılması çalışmasına devam edilecektir.

15-İlimiz Turizmde çok büyük bir potansiyele sahip olan Süleymaniye Mahallesi (Eski Gümüşhane) Mastır Plan dahilinde entegre bir turizm merkezi olarak faaliyete açılacak, kayak tesisi altyapı çalışmaları hızlı bir şekilde tamamlanarak turizmin hizmetine sunulacak ve turizm gelirleri artırılabilecektir.

16-İlimizdeki turizm merkezlerini birbirine ve çevre illerin turizm merkezlerine bağlayacak entegre bir proje olan Yeşil Yol projesi kapsamında yapılması planlanan yolların biran önce bitirilerek hizmete açılması için çalışmalara hız verilerek projenin biran önce tamamlanması için çalışmalara hız verilecektir.

## **TARIM, ORMAN, HAYVANCILIK VE MADENCİLİKTE AMAÇ VE HEDEFLER**

1-Hayvancılığın geliştirilmesine her türlü destek verilecektir.

2-Hayvancılığın öncelikli faaliyet dalı olduğu ilimizde ilgili kuruluşlar tarafından yapılacak mera ıslahına ve mera yönetimi çalışmalarına destek verilecektir.

3-Su ürünlerinde sürdürülebilir üretimin artırılması amacıyla; doğal kaynakların rasyonel kullanımı sağlanacaktır.

4-Gümüşhane ilinde ormansızlaşma, çölleşme, toprak erozyonu, sel, heyelan ve çığ gibi afetleri önlemek amacıyla, ağaçlandırma, erozyon kontrolü, mera ıslahı ve sosyal ormancılık faaliyetlerine destek verilecektir.

5-Kent ormancılığı yaygınlaştırılacak ve plan dönemi içinde bütün ilçelerde birer kent ormanı yapılması çalışmalarına destek verilecektir.

6-Üreticilerin kooperatifleşmesi, şirketleşmesi ve üretici birliklerinin kurulması çalışmalarına devam edilecektir.

7-Flora yapısı zengin olan ilimizde arıcılığın geliştirilmesine her türlü destek verilecektir.

8-Orman köylüsünün kalkındırılması amacıyla her türlü etkinlik desteklenecektir.

9-Tarihe bir maden şehri olarak geçen Gümüşhane'de madencilik sektöründe faaliyet gösteren ve gösterecek kamu ve özel kuruluşların teşviki çalışmalarına devam edilecektir.

10-Gümüşhane'ye özgü meyvelerle ilgili yapılacak geliştirme proje çalışmaları desteklenecektir.

11-İlimizde üretilen pestil ve kömenin ham maddesi olan, yöresel şartlara uygun ceviz fidanı projeleri desteklenecektir.

12-İlimizde üretimi yapılan ve marka değeri olan ürünler için coğrafi işaret tescil belgesi alınmasında her türlü yardım sağlanacaktır.

## **KÖY ALT YAPI ÇALIŞMALARINDA AMAÇ VE HEDEFLER:**

- 1-Gümüşhane ilinin ilçeler bazında köy öncelikleri belirlenerek ilçelere ait envanter çalışmaları yapılacaktır. Coğrafi Bilgi Sistemi uygulamasına yıl içerisinde başlanacaktır.
- 2-İl Özel İdaresinin sulama hizmetleri programı etkin bir şekilde uygulanacaktır.
- 3-Köy yollarının mevcut ulaşım altyapılarının etkin kullanılmasına ve korunmasına önem verilecek, bakım ve onarım faaliyetleri düzenli olarak ve zamanında yapılacaktır.
- 4-Plan döneminde, köylerimizin standart asfaltlı yol oranı yükseltilecektir.
- 5-Grup köy yollarının standardizasyonunun yükseltilmesi çalışmalarına devam edilecektir.
- 6-Yeraltı ve yerüstü su kaynaklarının kirlenmesinden önce korunması sağlanacak ve atık suların arıtıldıktan sonra tarım ve sanayide kullanılması özendirilecektir.
- 7-Etkili su kullanımı, altyapı tesislerinin ve su kaynaklarının korunması konusunda toplum bilinçlendirilecek ve su israfını önleyici eğitim programlarının yazılı, sözlü ve görsel basında yer alması sağlanacaktır.
- 8-Taşkınları önlemede öncelik derelerin ıslahına verilecektir. İmar planlarında doğal dere yataklarında yapışmaya müsaade edilmeyecektir.
- 9-Mevcut proje stoku gözden geçirilerek daha rasyonel ve yürütülebilir bir hale gelecektir.
- 10-Kırsal alanlarda, sosyal altyapı hizmetlerinden şebekeli içme suyu, kanalizasyon ve aratma tesislerinin yaygınlaştırılması ve standartlarının yükseltilmesi çalışmaları sürdürülecektir. Yeterli ve sağlıklı içme suyu olmayan köyler içme suyuna kavuşturulacak, kırsal kanalizasyon şebekeleri çevre sağlığı açısından risk taşıyan yöreler ile turistik yörelerde yaygınlaştırılacaktır.
- 11-Köy altyapı çalışmalarında kullanılan mevcut iş makinelerinden ekonomik ömrünü dolduranların envanterden çıkartılması ve yerine imkânlar ölçüsünde yeni iş makineleri alınarak, gerektiğinde ihtiyaç duyulan konularda hizmet alımına gidilecektir.
- 12- Köy altyapı çalışmalarının daha verimli yürütülebilmesi için personel, iş makineleri araç ve gereçlerin sevk ve idaresinde ilçelere yetki verilmiştir.
- 13-Küresel ısınmaya bağlı olarak azalmakta olan yeraltı kaynaklarının denetlenmesi amacıyla tüm ilçelerde His göleti yapımına ağırlık verilecektir.
- 14-Atıksu arıtma tesisleri yapımına dönem içerisinde başlanarak çevreye verilen zararların önlenmesi sağlanacaktır.

## **ÇEVREYE YÖNELİK AMAÇ VE HEDEFLER:**

- 1-Dönem içinde Bakanlıkça hazırlanan il çevre düzeni planı üzerinde gerekli revizyon teklifleri yapılacaktır.
- 2-Çevre ve kalkınma ile ilgili veri ve bilgi erişim sistemleri oluşturulacak, çevre izleme ve ölçüm altyapısı geliştirilecek, çevre envanterleri, istatistikler ve standartlara yönelik ihtiyaç duyulan düzenlemeler gerçekleştirilecektir.
- 3-Çevre alanında öncelikli faaliyetler belirlenecek, uygulamada ilgi grupları arasında eşgüdüm sağlanacak ve sorunların çözümünde toplumsal uzlaşmaya önem verilecektir.

4-Tıbbi ve tehlikeli atıklar ile kullanılmış yağ, araç lastiği, pil gibi özel atıkların güvenli şartlarda toplanması, taşınması, bertaraf edilmesi ve denetlenmesi sağlanacaktır.

### **SAĞLIK VE SOSYAL HİZMET ÇALIŞMALARINDA AMAÇ VE HEDEFLER:**

1-İl genelinde sağlık hizmetlerinin, eşitlik ve hakkaniyet içinde halkın ihtiyaç ve beklentilerine uygun bir yapıya kavuşturulmasına yapısal destek verilmesi.

2-Sosyal hizmet ve yardım sağlayan kamu kurum ve kuruluşları ile yerel yönetimler ve gönüllü kuruluşlar arasında işbirliği sağlanacaktır.

3-Gümüşhane ili genelinde sağlık kurumlarının yapısal dönüşüm ve ihtiyaçlarının karşılanmasına yardımcı olunacaktır.

4-Sağlık hizmetlerini doğrudan etkileyen fiziki altyapı, donanım gibi konularda destek verilmesi

### **ÇOCUK, GENÇLİK, KADIN VE AİLEYE YÖNELİK HİZMETLERDE AMAÇ VE HEDEFLER:**

1-Geleceğin teminatı olan çocuklarımızın beden ve ruh sağlığı düzeylerinin yükseltilmesi ve hayat kalitelerinin iyileştirilmesi için gerekli önlemler alınması yönünde ilgili kurumla işbirliği yapılması.

2- Milli ve manevi değerlerin korunmasında ve geliştirilmesinde temel unsur olan aile her bakımdan güçlendirilecek, ekonomik ve sosyal yapıdaki değişime ve gelişmelere uyum sağlamasına yardımcı olacak tedbirler alınacaktır.

3-Gençliğin, düşünce ve beden yönünden geliştirilmesini sağlayacak kültür, sanat ve spor faaliyetlerinin desteklenmesi.

4-Gençlerin eğitim, sağlık, çalışma hayatı, sosyal güvenlik, istihdam ve serbest zaman değerlendirme kurullarındaki sorunlarının tespitine imkân verecek araştırma çalışmaları yapılacak ve bunlara uygun çözüm önerileri geliştirilecektir.

5-Kadınların toplumsal konumlarının güçlendirilmesi, etkinlik alanlarının genişletilmesi ve eşit fırsat ve imkânlardan yararlanılmasının sağlanması için eğitim seviyesi yükseltilecek, kalkınma sürecine, iş hayatına ve karar alma mekanizmalarına daha fazla katılımları sağlamak amacıyla yapılan etkinlik ve çalışmalara destek verilmesi

6-Kadınların okur-yazarlılığının artırılması amacıyla yapılacak projelere destek verilmesi

7-Üniversiteye giremeyen gençlere kısa yoldan beceri kazandırma ve meslek edindirme faaliyetlerini artıracak, bu yöndeki çalışmalar desteklenecektir.

8-Belirlenecek kriterler çerçevesinde yoksul ailelere yardım yapılacak, mikro kredi verilecek, bu çerçevede mevcut uygulamalar yeniden gözden geçirilecektir.

9-Ailenin gelir sürekliliğinin, sağlık ve eğitim hizmetleri ihtiyacının karşılanması ve aileye sosyal güvenlik ve sosyal yardım sağlanması hususunda gerekli düzenlemeler yapılacaktır.

10-Çocuğun bakım ve yetiştirilmesinde ideal ve öncelikli ortamın aile ortamı olduğu ilkesinden hareketle, özürlü çocuklar ve korunmaya muhtaç çocukların ailesi yanında korunup yetişmesini sağlamak üzere aileye yönelik sosyal destek programlarına ağırlık verilecektir.

## **İSTİHDAMA YÖNELİK AMAÇ VE HEDEFLER:**

1-Bakanlar Kurulu kararı ile 23 ili kapsayan Cazibe Merkezleri programında yer alan İlimizde istihdamın artırılması için kurumumuza verilen görevlerle ilgili her türlü yardım sağlanacaktır.

1-Aile işletmeciliğinin geliştirilmesi amacıyla istihdam artırıcı projelerin desteklenmesi sağlanacaktır.

2-İl Özel İdaresi koordinatörlüğünde potansiyeli olan yörelerde, gelir artırıcı, küçük ölçekli yöresel projeler oluşturulacak ve uygulamalar yaygınlaştırılacaktır.

3-Kırsal alanda yaşayan nüfusun gelirini artırmak ve işsizliği azaltmak için yöresel potansiyeli bulunan; turizm, el sanatları, hayvancılık, dokumacılık gibi alanlarda girişimciler desteklenecektir.

4-Bölgesel gelişmenin başarılı ve hızlı bir şekilde sağlanabilmesi için, başta Gümüşhaneli iş adamları olmak üzere yurtiçi kamu ve özel sektör yatırımcıları çeşitli vesilelerle Gümüşhane'de yatırım yapmaya teşvik edilecektir.

5-Gümüşhane için büyük problem olan göçe neden olan sebeplerin bilimsel araştırması sayesinde göçün durdurulması ve geriye dönüşüm projeleri hazırlanacaktır.

6-Beceri kazandırma ve meslek edindirme kurslarının yaygınlaştırılmasına destek verilecektir.

7-Nitelikli elemanların bölgede kalmalarına çalışılacaktır.

8-İnsan kaynaklarının güçlendirilmesi ve özellikle kendi hesabına çalışma potansiyelinin artırılması çalışmalarına destek verilecektir.

**B - Temel Politikalar ve Öncelikler**

**C-Diğer Hususlar**

**III-FAALİYETLERE İLİŞKİN BİLGİ VE DEĞERLENDİRMELER**

**A-Mali Bilgiler**

**1-Bütçe Uygulama Sonuçları**

**EKONOMİK SINIFLANDIRMAYA GÖRE BÜTÇE GELİRLERİ TABLOSU**

GELİRİN TÜRÜ	MİKTARI (TL)
Vergi Gelirleri	25.031,97
Teşebbüs ve Mülkiyet Gelirleri	6.231.216,77
Alınan Bağış ve Yardımlar ile Özel Gelirler	79.117.910,81
Diğer Gelirler	31.480.258,19
TOPLAM	116.854.417,74

**EKONOMİK SINIFLANDIRMAYA GÖRE BÜTÇE GİDERLERİ TABLOSU**

GİDERİN TÜRÜ	MİKTARI (TL)
Personel Giderleri	28.999.667,20
Sosyal Güvenlik Kurumuna Devlet Primi Giderleri	4.414.219,79
Mal ve Hizmet Alım Giderleri	44.840.769,35
Faiz Giderleri	727.334,63
Cari Transferler	9.117.562,26
Sermaye Giderleri	32.239.919,32
TOPLAM	120.339.472,55

**2016 YILI ÖZEL İDARE GİDER BÜTÇESİNİN BİRİMLERE GÖRE DAĞILIMI**

SIRA NO	AÇIKLAMA	BÜTÇE İLE TAHMİN EDİLEN (TL)	YIL SONU TOPLAM ÖDENEĞİ (TL)	GERÇEKLEŞEN (TL)
1	Özel Kalem	290.000,00	290.000,00	210.680,37
2	Hukuk İşleri Müşavirliği	196.000,00	298.000,00	144.295,51
3	Kelkit İlçe Özel İdaresi	574.000,00	3.655.007,02	3.431.689,38
4	Köse İlçe Özel İdaresi	389.612,00	988.487,08	838.487,08
5	Kürtün İlçe Özel İdaresi	387.500,00	1.890.629,72	1.610.751,81
6	Şiran İlçe Özel İdaresi	377.250,00	2.570.050,36	2.400.289,33
7	Torul İlçe Özel İdaresi	287.750	1.845.595,28	1.677.485,73
8	Genel Sekreterlik	–	66.867.186,32	33.377.440,41
9	İnsan Kaynakları ve Eğitim Müdürlüğü	6.470.001,00	27.249.089,68	26.416.390,23
10	Destek Hizmetleri Müdürlüğü	18.787.844,04	23.225.832,84	20.768.983,71
11	İmar ve Kentsel İyileştirme Müdürlüğü	945.000,00	6.278.508,88	4.479.573,44
12	Mali Hizmetler Müdürlüğü	3.706.041,96	5.954.710,58	4.853.125,46
13	Yol ve Ulaşım Hizmetleri Müdürlüğü	1.843.000,00	6.959.733,50	5.915.354,63
14	Tarım Hizmetleri Müdürlüğü	1.325.000,00	5.220.874,33	3.323.507,02
15	Plan Proje Müdürlüğü	220.000,00	14.204.926,26	10.340.765,80
16	Ruhsat ve Denetim Müdürlüğü	31.000,00	31.000,00	1.184,20
17	Encümen Müdürlüğü	503.000,00	603.000,00	536.826,00
18	Yazı İşleri Müdürlüğü	74.001,00	74.001,00	12.642,44
<b>TOPLAM</b>		<b>36.407.000,00</b>	<b>168.206.632,85</b>	<b>120.339.472,55</b>

## FONKSİYONEL SINIFLANDIRMAYA GÖRE GİDERLER

AÇIKLAMA	HARCAMA (TL)
Genel Kamu Hizmetleri	64.575.857,11
Savunma Hizmetleri	13.941,70
Kamu Düzeni ve Güvenlik Hizmetleri	3.546.195,63
Ekonomik İşler ve Hizmetler	18.981.499,85
Çevre Koruma Hizmetleri	5.780.804,48
Sağlık Hizmetleri	254.493,84
Dinlenme, Kültür ve Din Hizmetleri	3.437.555,25
Eğitim Hizmetleri	23.139.626,36
Sosyal Güvenlik ve Sosyal Yardım Hizmetleri	257.300,25
İskan ve Toplum Refahı Hizmetleri	352.198,08
TOPLAM	120.339.472,55

### 2-Temel Mali Tablolara İlişkin Açıklamalar

2016 mali yılında 120.339.472,55 TL bütçe giderimiz, 116.854.417,74 TL bütçe gelirimiz, 45.538.388,28 TL banka nakit devrimiz ve 43.809.641,15 TL. de bütçe ödenek devrimiz olmuştur.

### 3-Mali Denetim Sonuçları

### 4-Diğer Hususlar

### B-Performans Bilgiler



**1-Faaliyet ve Proje Bilgileri**

Faaliyet ve Projenin Adı	Harcama Miktarı (TL)
İl Özel İdare Hizmetleri Akaryakıt ve Yağ Alımları	3.914.972,78
İş Makineleri Onarım Giderleri	2.321.858,04
Asfalt Plenti LNG Gaz Alımı	301.772,50
Hizmet Binalarının Bakım ve Onarımları	141.238,82
Lojman Bakım ve Onarımları	66.327,59
Raif Tuna Konağı Uygulama Projesi	137.891,97
Yeşildere Köy Konağı Restorasyon Projesi	19.931,43
Ataç Konağı Doğalgaz Dönüşüm Projesi	44.948,39
Müzekent Restorasyon Projesi	399.727,31
Köy Altyapısını Destekleme Projesi	49.512,80
Vilayetler Hizmet Birliği Payı	255.829,70
Mahalli İdare Birliklerine Yardım	1.043.749,77
Bayburt-Gümüşhane İlleri Katı Atık Tesisine Katılım Payı	66.544,36
Doğu Karadeniz Kalkınma Ajansı Payı	255.829,70
Gümüşhane Yerel Yönetimler Birliği Payı	51.166,00
Asfalt Alım Projesi	677.350,42
Patlayıcı Madde Alımı	270.582,31
Sanat Yapıları(Menfes duvar vb.)	24.136,90
Yol Yapım Bakım ve Onarım Giderleri	317.611,35
Çimento, Demir, Köprü, Korkuluk Demiri, Teknik Nezaretçi, Kişisel Koruyucu Madde Alımı	254.439,57
Trafik İşaret ve Köy İsim Levhaları	19.529,00
Gümüşhane Devlet Hastanesi Yolu Yapım İşİ	2.000.000,00
Zigana Köyü ve Limni Gölü Yolu Yapım Projesi	1.152.602,94
Yeşil Yol Ağı-2	258.115,16
Bakım Evleri Onarım Projesi	334.278,60
İçme Suyu Borusu Alımı	108.948,22
Tarımsal Amaçlı Sulama Borusu Alımı	34.217,64
Gölet Yapımı ve Onarım Projesi	459.359,15
İçme Suyu Tesis Yapımı	37.788,32
Klorlama Cihazları Alımı	61.984,40
Tarımsal Faaliyetleri Destekleme	687.275,37
Gölet Yapım ve Onarım Projesi	882.594,86
Çiğ Sütün Toplanması İçin Altyapı Kurulumu Projesi	826.000,00
Tarım ve Gıda Sanayine Dayalı Altyapı Fizibilite Çalışması Projesi	68.322,00
Kelkit Havzası Ceviz Üretiminin Geliştirilmesi Projesi	32.647,06
Çiğ Sütün Uygun Koşullarda Toplanması İçin Altyapı Kurulumu Ek Projesi	56.512,20
Karaca Mağarası İçme Suyu Tesisi Projesi	15.841,50
Su Sanitasyon Malzemeleri Alım Projesi	12.725,12
Sayısal Harita Yapım Projesi	217.179,86
Aktutan ve Tekke Köyleri Sulama Tesisi Yapım İşİ	196.591,53
Şiran Bolluk Köyü Sulama Tesisi Yapım İşİ	132.922,75
Kelkit İlçesi Yenice ve Obalar İçme Suyu Yapım İşİ	61.771,63
Yağlıdere Köyü İçme Suyu Yapım İşİ	94.196,08
Torul Gülaçar Köyü Sulama Tesisi Yapım İşİ	62.735,16

Torul Kirazlık Köyü İçme Suyu Tesisi Yapım İşi	136.711,58
Kürtün Yaylalı Köyü Sulama Suyu Tesisi Yapım İşi	104.473,82
Alemdar Köyü Sulama Tesisi Yapım İşi	56.800,24
Kelkit Sadak Köyü Sulama Tesisi Yapım İşi	142.552,12
Yeşildere Köyü Sondaj Yapım İşi	43.864,33
Şiran Babacan Köyü Konağı Yapım İşi	109.978,60
Kelkit Kılıççı Köyü Köy Konağı Onarım İşi	74.968,10
Yeşil Yol Ağı Projesi	7.245.348,42
Merkez Alçakdere Köyü Yol Yapım İşi	118.446,04
Kürtün Beşir Köyü Beton Yol Yapım İşi Projesi	149.980,36
Şiran Akbulak Köyü Asfalt Kaplama ve Yol Yapım İşi	288.666,94
Kelkit Köyleri Beton Parke Yapım İşi	149.477,00
Şiran Gökçeler Köyü Taş Duvar Yapım İşi	80.000,00
Şiran Boğazyayla Köyü Beton Parke ve Bordur Yapım İşi	20.000,00
Kürtün Üçtaş Köyü Beton Parke Yol Yapım İşi	405.080,08
Kürtün Günyüzü Köyü Beton Parke Yol Yapım İşi	118.440,14
Kürtün Çayırçukur Köyü Beton Parke Yol Yapım İşi	135.528,90
Kurtoğlu Köyü Kanalizasyon Yapım İşi	90.000,00
Köse Salyazı Köyü Atık Su Tesisi Yapım İşi	95.874,43
İlköğretim Hizmetleri Payı	111.762,96

## 2-Performans Sonuçları Tablosu

### 3-Performans Sonuçlarının Değerlendirilmesi

### 4-Performans Bilgi Sisteminin Değerlendirilmesi

### 5-Diğer Hususlar

## IV-KURUMSAL KABİLİYET ve KAPASİTENİN DEĞERLENDİRİLMESİ

### A-Üstünlükler

- 1- Hizmet sunduğumuz halkımızın engin hoşgörülü ve iyi niyetli olması,
- 2- İl Özel İdaresinin kendi bütçesini yapabilmesi.
- 3- İl Özel İdaresinin kırsal kalkınmada yönlendirici ve koordinatör olması.
- 4- Makine parkının % 60 oranında yenilenmiş olması,
- 5- Geçmişten gelen kurumsal deneyiminin olması.
- 6- Üst yönetimin ve idare personellerinin çalışma azmi ve gayreti,
- 7- İlimizin tarihi ve doğal özellikleri nedeniyle turizm potansiyelinin bulunması,
- 8- Tarihi ve doğal güzelliklerinin yanında zengin maden yatakları ile geniş organik tarım alanlarına sahip olması,
- 9- İlimiz Süleymaniye Mahallesiinde; Müslüman Türklerin, Hristiyan Rum ve Ermenilerin bir arada yaşamasıyla oluşan zengin kültür varlıklarının bulunması,
- 10- Bakanlar Kurulu kararı ile 23 ili kapsayan Cazibe Merkezleri programında yer alması,
- 11- Son yıllarda ulaşım yatırımlarına ağırlık verilmesi nedeni ile ilimize ulaşımın kolaylaşması.

## B-Zayıflıklar

- 1- Coğrafi yapının dağlık ve kuzey ilçelerdeki yerleşim alanlarının dağınık olması,
- 2- İlimizde endüstri ve sanayinin gelişmemiş olması, buna bağlı olarak işsizlik oranının yüksek olması,
- 3- Teknik eleman yetersizliği ve nitelikli personel eksikliği,
- 4- Tarım arazilerinin çok parçalı olması,
- 5- Mevcut İmar mevzuatının yerelde uygulama zorlukları,
- 6- İlimizdeki Turizm değerlerinin yeterince tanıtılmaması,

## C-Değerlendirme

## V-ÖNERİ VE TEDBİRLER

- 1- Yatırım programları hazırlanırken ihtiyaçların belirlenmesinde fizibilite çalışmaları yapılmalıdır,
- 2- İlimizde tarım, turizm, madencilik, eğitim çalışmalarının artarak desteklenmesi,
- 3- Özel İdare payının artırılması ve yeni gelir kaynaklarının araştırılması gereklidir,
- 4- Personelin performansına dayalı rekabeti artırıcı ücret sisteminin getirilmesi,
- 5- İdaremizin yapmış olduğu hizmetlerin tanıtımının daha etkin bir şekilde yapılması,
- 6- Yapılacak büyük yatırım projelerinde diğer kurumlar ile STK (sivil toplum kuruluşları) kuruluşları ile işbirliği ve koordine içinde çalışılmaya devam edilmelidir,
- 7- İl Özel İdaresinin organları ile çalışanları arasında işbirliği ve dayanışmanın daha üst seviyeye çıkarılması, gerek hizmet sunumunda etkinlik ve verimliliği artıracak, gerekse üretilecek hizmetin kalitesini olumlu yönde etkileyecektir,
- 8- Her birim; yetki, sorumluluk alanlarını iyi bilmeli, hiyerarşik bir düzen içinde tüm sorunlar hızlı bir şekilde çözüme kavuşturulmalıdır,

**Üst Yöneticinin Kontrol Güvence Beyanı**

**İÇ KONTROL GÜVENCE BEYANI**

Üst yönetici olarak yetkim dahilinde;

Bu raporda yer alan bilgilerin güvenilir, tam ve doğru olduğunu beyan ederim.

Bu raporda açıklanan faaliyetler için bütçe ile tahsis edilmiş kaynakların, planlanmış amaçlar doğrultusunda ve iyi mali yönetim ilkelerine uygun olarak kullanıldığını ve iç kontrol sisteminin işlemlerin yasallık ve düzenliliğine ilişkin yeterli güvenceyi sağladığını bildiririm.

Bu güvence, üst yönetici olarak sahip olduğum bilgi ve değerlendirmeler, iç kontroller, iç denetçi raporları ile Sayıştay raporları gibi bilgim dahilindeki hususlara dayanmaktadır.

Burada raporlanmayan, idarenin menfaatlerine zarar veren herhangi bir husus hakkında bilgim olmadığını beyan ederim. (Gümüşhane 24/02/2017)

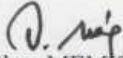
  
Okay MEMİŞ  
Gümüşhane Valisi

## KURUM YÖNETİCİSİ İÇ KONTROL GÜVENCE BEYANI

Kurum Yöneticisi olarak yetkim dahilinde;

Bu raporda yer alan bilgilerin, tam ve doğru olduğunu beyan ederim.

Bu raporda açıklanan faaliyetler için bütçe ile tahsis edilmiş kaynakların, planlanmış amaçlar doğrultusunda ve iyi mali yönetim ilkelerine uygun olarak kullanıldığını ve iç kontrol sisteminin işlemlerin yasalık ve düzenliliğine ilişkin yeterli güvenceyi sağladığını bildiririm.

Bu güvence, Kurum yöneticisi olarak sahip olduğum bilgi ve değerlendirmeler, benden önceki yöneticiden almış olduğum bilgiler, iç kontroller ile Sayıştay raporları gibi bilgim dahilindeki hususlara dayanmaktadır.

Burada raporlanmayan, idarenin menfaatlerine zarar veren herhangi bir husus hakkında bilgim olmadığını beyan ederim. (Gümüşhane 24/02/2017)

Ekrem AKDOĞAN  
Genel Sekreter

**Mali Hizmetler Birim Yöneticisinin Beyanı**

**MALİ HİZMETLER BİRİM YÖNETİCİSİNİN BEYANI**

Mali hizmetler birim yöneticisi olarak yetkim dahilinde;

Bu idarede, faaliyetlerin mali yönetim ve kontrol mevzuatı ile diğer mevzuata uygun olarak yürütüldüğünü, kamu kaynaklarının etkili, ekonomik ve verimli bir şekilde kullanılmasını temin etmek üzere iç kontrol süreçlerinin işletildiğini, izlendiğini ve gerekli tedbirlerin alınması için düşünce ve önerilerimin zamanında üst yöneticiye raporlandığını beyan ederim.

İdaremizin 2015 yılı Faaliyet Raporunun "III/A- Mali Bilgiler" bölümünde yer alan bilgilerin güvenilir, tam ve doğru olduğunu teyit ederim. (Gümüşhane 24/02/2017)

  
A. Vahip UÇAR  
Mali Hizmetler Müdürü

Harcama Yetkilisinin İç Kontrol Güvence Beyanı

### İÇ KONTROL GÜVENCE BEYANI

Harcama yetkilisi olarak yetkim dahilinde;

Bu raporda yer alan bilgilerin güvenilir, tam ve doğru olduğunu beyan ederim.

Bu raporda açıklanan faaliyetler için idare bütçesinden harcama birimimize tahsis edilmiş kaynakların etkili, ekonomik ve verimli bir şekilde kullanıldığını, görev ve yetki alanım çerçevesinde iç kontrol sisteminin idari ve mali kararlar ile bunlara ilişkin işlemlerin yasallık ve düzenliliği hususunda yeterli güvenceyi sağladığını ve harcama birimimizde süreç kontrolünün etkin olarak uygulandığını bildiririm.

Bu güvence, harcama yetkilisi olarak sahip olduğum bilgi ve değerlendirmeler, iç kontroller, iç denetçi raporları ile Sayıştay raporları gibi bilgim dahilindeki hususlara dayanmaktadır.

Burada raporlanmayan, idarenin menfaatlerine zarar veren herhangi bir husus hakkında bilgim olmadığını beyan ederim. (Gümüşhane 24/02/2017)

Erdogan TANIS  
İnsan Kaynakları ve Eğitim Müdürü

Harcama Yetkilisinin İç Kontrol Güvence Beyanı

### İÇ KONTROL GÜVENCE BEYANI

Harcama yetkilisi olarak yetkim dahilinde;

Bu raporda yer alan bilgilerin güvenilir, tam ve doğru olduğunu beyan ederim.

Bu raporda açıklanan faaliyetler için idare bütçesinden harcama birimimize tahsis edilmiş kaynakların etkili, ekonomik ve verimli bir şekilde kullanıldığını, görev ve yetki alanım çerçevesinde iç kontrol sisteminin idari ve mali kararlar ile bunlara ilişkin işlemlerin yasalık ve düzenliliği hususunda yeterli güvenceyi sağladığını ve harcama birimimizde süreç kontrolünün etkin olarak uygulandığını bildiririm.

Bu güvence, harcama yetkilisi olarak sahip olduğum bilgi ve değerlendirmeler, iç kontroller, iç denetçi raporları ile Sayıştay raporları gibi bilgim dahilindeki hususlara dayanmaktadır.

Burada raporlanmayan, idarenin menfaatlerine zarar veren herhangi bir husus hakkında bilgim olmadığını beyan ederim. (Gümüşhane 24/02/2017)

Kemal TÜZER  
Tasım Hizmetleri Müdürü



Harcama Yetkilisinin İç Kontrol Güvence Beyanı

### İÇ KONTROL GÜVENCE BEYANI

Harcama yetkilisi olarak yetkim dahilinde;

Bu raporda yer alan bilgilerin güvenilir, tam ve doğru olduğunu beyan ederim.

Bu raporda açıklanan faaliyetler için idare bütçesinden harcama birimimize tahsis edilmiş kaynakların etkili, ekonomik ve verimli bir şekilde kullanıldığını, görev ve yetki alanım çerçevesinde iç kontrol sisteminin idari ve mali kararlar ile bunlara ilişkin işlemlerin yasalık ve düzenliliği hususunda yeterli güvenceyi sağladığını ve harcama birimimizde süreç kontrolünün etkin olarak uygulandığını bildiririm.

Bu güvence, harcama yetkilisi olarak sahip olduğum bilgi ve değerlendirmeler, iç kontroller, iç denetçi raporları ile Sayıştay raporları gibi bilgim dahilindeki hususlara dayanmaktadır.

Burada raporlanmayan, idarenin menfaatlerine zarar veren herhangi bir husus hakkında bilgim olmadığını beyan ederim. (Gümüşhane 24/02/2017)

Z. Abidin KELEŞ  
Ruhsat ve Denetim Müdürü

Harcama Yetkilisinin İç Kontrol Güvence Beyanı

### İÇ KONTROL GÜVENCE BEYANI

Harcama yetkilisi olarak yetkim dahilinde;

Bu raporda yer alan bilgilerin güvenilir, tam ve doğru olduğunu beyan ederim.

Bu raporda açıklanan faaliyetler için idare bütçesinden harcama birimimize tahsis edilmiş kaynakların etkili, ekonomik ve verimli bir şekilde kullanıldığını, görev ve yetki alanım çerçevesinde iç kontrol sisteminin idari ve mali kararlar ile bunlara ilişkin işlemlerin yasalık ve düzenliliği hususunda yeterli güvenceyi sağladığını ve harcama birimimizde süreç kontrolünün etkin olarak uygulandığını bildiririm.

Bu güvence, harcama yetkilisi olarak sahip olduğum bilgi ve değerlendirmeler, iç kontroller, iç denetçi raporları ile Sayıştay raporları gibi bilgim dahilindeki hususlara dayanmaktadır.

Burada raporlanmayan, idarenin menfaatlerine zarar veren herhangi bir husus hakkında bilgim olmadığını beyan ederim. (Gümüşhane 24/02/2017)

Recep DEMİRKİRAN  
Bilgi İşlem Müdürü



Harcama Yetkilisinin İç Kontrol Güvence Beyanı

### İÇ KONTROL GÜVENCE BEYANI

Harcama yetkilisi olarak yetkim dahilinde;

Bu raporda yer alan bilgilerin güvenilir, tam ve doğru olduğunu beyan ederim.

Bu raporda açıklanan faaliyetler için idare bütçesinden harcama birimimize tahsis edilmiş kaynakların etkili, ekonomik ve verimli bir şekilde kullanıldığını, görev ve yetki alanım çerçevesinde iç kontrol sisteminin idari ve mali kararlar ile bunlara ilişkin işlemlerin yasallık ve düzenliliği hususunda yeterli güvenceyi sağladığımı ve harcama birimimizde süreç kontrolünün etkin olarak uygulandığını bildiririm.

Bu güvence, harcama yetkilisi olarak sahip olduğum bilgi ve değerlendirmeler, iç kontrol-ler, iç denetçi raporları ile Sayıştay raporları gibi bilgim dahilindeki hususlara dayanmaktadır.

Burada raporlanmayan, idarenin menfaatlerine zarar veren herhangi bir husus hakkında bilgim olmadığını beyan ederim. (Gümüşhane 24/02/2017)

Ömer Kutlu OĞUR  
İmar ve Kentsel Dönüşüm Müdürü

Harcama Yetkilisinin İç Kontrol Güvence Beyanı

### İÇ KONTROL GÜVENCE BEYANI

Harcama yetkilisi olarak yetkim dahilinde;

Bu raporda yer alan bilgilerin güvenilir, tam ve doğru olduğunu beyan ederim.

Bu raporda açıklanan faaliyetler için idare bütçesinden harcama birimimize tahsis edilmiş kaynakların etkili, ekonomik ve verimli bir şekilde kullanıldığını, görev ve yetki alanım çerçevesinde iç kontrol sisteminin idari ve mali kararlar ile bunlara ilişkin işlemlerin yasallık ve düzenliliği hususunda yeterli güvenceyi sağladığını ve harcama birimimizde süreç kontrolünün etkin olarak uygulandığını bildiririm.

Bu güvence, harcama yetkilisi olarak sahip olduğum bilgi ve değerlendirmeler, iç kontroller, iç denetçi raporları ile Sayıştay raporları gibi bilgim dahilindeki hususlara dayanmaktadır.

Burada raporlanmayan, idarenin menfaatlerine zarar veren herhangi bir husus hakkında bilgim olmadığını beyan ederim. (Gümüşhane 24/02/2017)

Hasbi Yılmaz ŞAHİNÖZ  
Destek Hizmetleri Müdürü

Harcama Yetkilisinin İç Kontrol Güvence Beyanı

### İÇ KONTROL GÜVENCE BEYANI

Harcama yetkilisi olarak yetkim dahilinde;

Bu raporda yer alan bilgilerin güvenilir, tam ve doğru olduğunu beyan ederim.

Bu raporda açıklanan faaliyetler için idare bütçesinden harcama birimimize tahsis edilmiş kaynakların etkili, ekonomik ve verimli bir şekilde kullanıldığını, görev ve yetki alanım çerçevesinde iç kontrol sisteminin idari ve mali kararlar ile bunlara ilişkin işlemlerin yasallık ve düzenliliği hususunda yeterli güvenceyi sağladığını ve harcama birimimizde süreç kontrolünün etkin olarak uygulandığını bildiririm.

Bu güvence, harcama yetkilisi olarak sahip olduğum bilgi ve değerlendirmeler, iç kontroller, iç denetçi raporları ile Sayıştay raporları gibi bilgim dahilindeki hususlara dayanmaktadır.

Burada raporlanmayan, idarenin menfaatlerine zarar veren herhangi bir husus hakkında bilgim olmadığını beyan ederim. (Gümüşhane 26/02/2017)

  
Ayşe SOKMEN  
Yazı İşleri Müdürü

Harcama Yetkilisinin İç Kontrol Güvence Beyanı

### İÇ KONTROL GÜVENCE BEYANI

Harcama yetkilisi olarak yetkim dahilinde;

Bu raporda yer alan bilgilerin güvenilir, tam ve doğru olduğunu beyan ederim.

Bu raporda açıklanan faaliyetler için idare bütçesinden harcama birimimize tahsis edilmiş kaynakların etkili, ekonomik ve verimli bir şekilde kullanıldığını, görev ve yetki alanım çerçevesinde iç kontrol sisteminin idari ve mali kararlar ile bunlara ilişkin işlemlerin yasallık ve düzenliliği hususunda yeterli güvenceyi sağladığını ve harcama birimimizde süreç kontrolünün etkin olarak uygulandığını bildiririm.

Bu güvence, harcama yetkilisi olarak sahip olduğum bilgi ve değerlendirmeler, iç kontroller, iç denetçi raporları ile Sayıştay raporları gibi bilgim dahilindeki hususlara dayanmaktadır.

Burada raporlanmayan, idarenin menfaatlerine zarar veren herhangi bir husus hakkında bilgim olmadığını beyan ederim. (Gümüşhane 24/02/2017)

Ali Sait SARIÇEÇEK  
Plan Proje Müdürü

Harcama Yetkilisinin İç Kontrol Güvence Beyanı

### İÇ KONTROL GÜVENCE BEYANI

Harcama yetkilisi olarak yetkim dahilinde;

Bu raporda yer alan bilgilerin güvenilir, tam ve doğru olduğunu beyan ederim.

Bu raporda açıklanan faaliyetler için idare bütçesinden harcama birimimize tahsis edilmiş kaynakların etkili, ekonomik ve verimli bir şekilde kullanıldığını, görev ve yetki alanım çerçevesinde iç kontrol sisteminin idari ve mali kararlar ile bunlara ilişkin işlemlerin yasallık ve düzenliliği hususunda yeterli güvenceyi sağladığımı ve harcama birimimizde süreç kontrolünün etkin olarak uygulandığını bildiririm.

Bu güvence, harcama yetkilisi olarak sahip olduğum bilgi ve değerlendirmeler, iç kontroller, iç denetçi raporları ile Sayıştay raporları gibi bilgim dahilindeki hususlara dayanmaktadır.

Burada raporlanmayan, idarenin menfaatlerine zarar veren herhangi bir husus hakkında bilgim olmadığını beyan ederim. (Gümüşhane 24/02/2017)

Erol NAZIR  
Encümen Müdürü

Harcama Yetkilisinin İç Kontrol Güvence Beyanı

### İÇ KONTROL GÜVENCE BEYANI

Harcama yetkilisi olarak yetkim dahilinde;

Bu raporda yer alan bilgilerin güvenilir, tam ve doğru olduğunu beyan ederim.

Bu raporda açıklanan faaliyetler için idare bütçesinden harcama birimimize tahsis edilmiş kaynakların etkili, ekonomik ve verimli bir şekilde kullanıldığını, görev ve yetki alanım çerçevesinde iç kontrol sisteminin idari ve mali kararlar ile bunlara ilişkin işlemlerin yasalık ve düzenliliği hususunda yeterli güvenceyi sağladığını ve harcama birimimizde süreç kontrolünün etkin olarak uygulandığını bildiririm.

Bu güvence, harcama yetkilisi olarak sahip olduğum bilgi ve değerlendirmeler, iç kontroller, iç denetçi raporları ile Sayıştay raporları gibi bilgim dahilindeki hususlara dayanmaktadır.

Burada raporlanmayan, idarenin menfaatlerine zarar veren herhangi bir husus hakkında bilgim olmadığını beyan ederim. (Gümüşhane 24/02/2017)

Fahri UÇAN  
Yol ve Ulaşım Hizmetleri Müdürü



Harcama Yetkilisinin İç Kontrol Güvence Beyanı

### İÇ KONTROL GÜVENCE BEYANI

Harcama yetkilisi olarak yetkim dahilinde;

Bu raporda yer alan bilgilerin güvenilir, tam ve doğru olduğunu beyan ederim.

Bu raporda açıklanan faaliyetler için idare bütçesinden harcama birimimize tahsis edilmiş kaynakların etkili, ekonomik ve verimli bir şekilde kullanıldığını, görev ve yetki alanım çerçevesinde iç kontrol sisteminin idari ve mali kararlar ile bunlara ilişkin işlemlerin yasalık ve düzenliliği hususunda yeterli güvenceyi sağladığımı ve harcama birimimizde süreç kontrolünün etkin olarak uygulandığını bildiririm.

Bu güvence, harcama yetkilisi olarak sahip olduğum bilgi ve değerlendirmeler, iç kontroller, iç denetçi raporları ile Sayıştay raporları gibi bilgim dahilindeki hususlara dayanmaktadır.

Burada raporlanmayan, idarenin menfaatlerine zarar veren herhangi bir husus hakkında bilgim olmadığını beyan ederim. (Gümüşhane 24/02/2017)

Çiğdem AYDIN  
Hukuk İşleri



T.C.  
GÜMÜŞHANE İLİ  
İL GENEL MECLİSİ

Dönem : 2017  
Birleşim : 2  
Karar Tarihi : 02.03.2017  
Karar Sayısı : 20

İL GENEL MECLİS KARARI

İL Özel İdaresinin, Valilik Makamınca hazırlanan 2016 yılı Faaliyet raporu hakkındaki teklif yazısı ile eki rapor tetkik edilip gereği görüldü:

5302 Sayılı İl Özel İdaresi Kanununun 39.maddesi ve Kamu İdarelerince Hazırlanacak Faaliyet Raporları Hakkındaki Yönetmelik hükümleri gereğince hazırlanan, İl Özel İdaresine ait 2016 yılı Faaliyet Raporunun görüşülmesi teklifinde bulunulmuştur.

5302 Sayılı İl Özel İdaresi Kanununun 39.maddesi ve Kamu İdarelerince Hazırlanacak Faaliyet Raporları Hakkındaki Yönetmelik hükümleri gereğince hazırlanan İl Özel İdaresine ait 2016 yılı Faaliyet Raporunun kabulüne, İl Genel Meclisinin 02.03.2016 tarihi toplantısında işaretle yapılan oylama sonucu İl Genel Meclis Üyesi Mustafa PALA'nın çekimser oyuna karşılık mevcudun oy çokluğu ile karar verildi.

Şerif BAYRAKTAR  
İL Genel Meclisi Başkanı

Zülfükar BAL  
Katip Üye

Fikret AKAN  
Katip Üye

İL Genel Meclisinin iş bu kararı 5302 Sayılı İl Özel İdaresi Kanununun 45.maddesi gereğince görülmüştür. ..../03/2017

Okay MEMİŞ  
Vali